

広報

佐那河内

題字：山根玉峰(佐那河内村 第一号名誉村民)

2026 June / No.639

6月号

佐那河内村広報誌

令和8年6月15日発行



さち香る 風の谷



5.31 [日曜日]

第35回徳島県消防操法大会で佐那河内村消防団が健闘！

徳島県消防学校グラウンドにて、第35回徳島県消防操法大会が開催されました。佐那河内村消防団は小型ポンプの部に出場し、徳島県内から18消防団が参加するなか、7位の成績を収めました。

本大会に向け、第3、4、5分団から5人が選出され、3月から中央運動公園などで訓練を重ねてきました。本大会で指揮者を務めた内野太郎さんは「やりきりました。ミスはあったかもしれませんが、いつもの練習通りの動きがみなさんできていたと思います。3か月長いようで短かったですけど、また次回に繋げられるように、これからも消防団活動に協力していければと思います」と話しました。

約3か月にわたり訓練に励まれた選手のみなさまをはじめ、出場選手を支えた各分団、ご家族、関係者のみなさま、本当にお疲れ様でした。



出場選手（敬称略）

指揮者 内野太郎
一番員 西條智哉
二番員 笠井翔吾
三番員 安富秀行
補助員 石本裕門

4.23 [木曜日]

子どもの読書活動優秀実践校に選ばれました

子どもの読書活動推進フォーラムが国立オリンピック記念青少年総合センター（東京都渋谷区）で開催され、佐那河内小学校が「子供の読書活動優秀実践校」として選ばれました。図書委員会の児童・生徒が中心となり、誰もが親しみやすく利用しやすい図書館づくりに取り組んできたことが高く評価され、文部科学省より表彰を受けました。

これからも、地域のみなさまに支えていただきながら、この恵まれた読書環境を大切に、子どもたちの読書活動のさらなる充実と意欲の向上につなげていきたいと思ひます。



4.25 [土曜日] / 5.10 [日曜日]

徳島県中学校ソフトテニス選手権大会 (団体・個人) 優勝

大神子病院しあわせの里テニスセンターにて「徳島県中学校ソフトテニス選手権大会」が開催され、(抛) 佐那河内中学校が男子団体戦で見事優勝を果たしました。また、個人戦でも佐那河内中学校の堺碧音さん(3年)・堺数音さん(2年)ペアが見事優勝し、団体戦・個人戦ともに素晴らしい成績を取めました。



3年生にとっては、次の大会が最後の大会となります。年度初めに良いスタートを切ることができたこの勢いを大切に、全国中学校ソフトテニス大会への団体・個人での出場を目標に、これからも努力を積み重ねていきます。応援よろしくをお願いします。

※(抛) = 拠点校。現在、佐那河内中学校は「拠点校」となっており、上八万中学校の生徒を受け入れて活動を行っています。

5.3 [日曜日]

全日本アームレスリングストラップ選手権大会で快挙

広島県で行われた「第6回全日本アームレスリングストラップ選手権大会」しんわんかたのかみどうじょうで神腕方上道場から本村の井開康則さんが選手権の部-63キロライトハンドで4位入賞を果たしました。また同道場所属の多田良雄さん(国府町在住)がマスターズ-75キロライトハンドで優勝とレフトハンドで準優勝、米澤詩郎さん(方上在住)も選手権の部-78キロ級ライトハンドで準優勝と健闘を見せ、全国の舞台上で実力を示しました。



神腕方上道場は毎週月曜19:00～22:00に保健センター2階で行っています。興味のある人はお気軽にどうぞ。

5.13 [水曜日] ~ 5.28 [木曜日]

「古の写真展 懐かしき佐那河内の光景Part 3」を開催

佐那河内村役場村民ホールで、「古の写真展 懐かしき佐那河内の光景Part 3」が開催されました。村民のみなさまや、村出身で現在は村外在住のみなさまからご提供いただきました古写真を中心に展示しました。

私たちを取り巻く景観は多年にわたる生業の積み重ねで作られたものですが、その生業を支えてきた先人たちの集合写真や働く姿を集めました。あわせて、新農業構造改善事業の記録映画「清流とみかんの佐那河内村」も上映しました。

期間中、延べ800人ほどにご来場いただきましたが、来場者からは「写真を集められたみなさまの御苦労の程が忍ばれて感心しきりです。いついつまでも佐那河内の歴史を残して欲しいです」、「こういった企画は何度も開催してほしいです」などといった意見が寄せられました。



村の話題

5.14 [木曜日]

スポーツフェスティバルを開催！

中央運動公園グラウンドにおいて、スポーツフェスティバルを開催しました。当日は保育所児童から中学生まで37人の参加があり、スポーツ少年団のサッカー部、バレー部、野球部、陸上部、それぞれの体験会を楽しみました。

スポーツ少年団では、各部が日々練習に取り組んでいます。興味のある人は見学も可能ですので、お気軽にご連絡ください。



5.17 [日曜日]

小中合同運動会

さわやかな青空の下、令和8年度小中合同運動会が開催され、子どもたちは朝からやる気に満ちた表情で臨みました。

競技では、一人ひとりがこれまでの練習の成果を発揮し、全力で取り組む真剣な姿が印象的でした。リレーや団体競技では、仲間同士で励まし合いながら最後まであきらめない姿が見られ、チームの絆の深まりを感じることができました。

また、応援合戦では、紅組・白組それぞれが工夫を凝らした表現で、会場を大いに盛り上げました。息の合った動きや力強い声が、それぞれのよさを際立たせ、心に残る発表となりました。

子どもたちの真剣な表情や笑顔、互いに支え合う姿から、一人一人の成長とともに、集団としての力の高まりを感じました。運動会ならではの熱気と一体感に包まれた一日となりました。

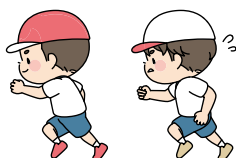

5.18 [月曜日]

不審者対応・交通安全教室

渡辺孝佐那河内駐在所長をはじめ、徳島中央警察署の警察官や地域の安全を守る会のみなさんによる防犯教室や交通安全教室がありました。

防犯の合言葉「いかのおすし」の話に熱心に耳を傾けたり、横断歩道の渡り方を教わりました。

最後にパトカーや白バイに乗せてもらい大喜びの子どもたちでした。



5.24 [日曜日]

「人権擁護委員の日」啓発活動を実施

6月1日は「人権擁護委員の日」です。人権擁護委員は、法務大臣から委嘱され、地域で人権相談や人権啓発活動を行う民間のボランティアです。地域の中で人権思想を広め、人権侵害が起こらないように見守る活動を行っています。また、いじめ、ハラスメント、差別、近隣の問題などのさまざまな人権に関する悩み相談

(原則第2月曜日)に対応し、問題解決の支援や法務局と連携した調査、救済活動も行っています。

村内には、3人の人権擁護委員が配置され、しゃくなげ市において啓発物品を配布する人権啓発活動を実施しました。



議会行事出席報告

〈 〉 場所・() 出席者

5月8日 議員協議会〈議員室〉(森下議長ほか6人)

全員協議会〈役場〉(森下議長ほか6人)

17日 佐那河内小中学校合同運動会〈小中学校〉(森下議長ほか5人)

22日 例月出納検査〈監査室〉(國見監査委員・石本監査委員)

26日～27日 令和8年度町村議会議長・副議長研修会〈東京都〉(森下議長・井開副議長)

31日 第35回徳島県消防操法大会〈徳島県消防学校〉(森下議長・井開副議長)



村の家計簿を公表します

令和7年度下半期予算執行状況

私たちの村の家計簿は、どのようになっているのでしょうか。納めた税金は、どのように使われているのでしょうか。

村では、毎年11月と5月に財政状況を公表しています。今回お知らせするのは、令和7年度下半期の予算の執行状況と基金や村債の現在高などです。6か月経過して、予算額に対してどのくらいの収入があり、どのくらいのお金が使われたのか見てみましょう。

佐那河内村財政事情書の作成および公表に関する条例の規定により、令和7年10月1日から令和8年3月31日までの期間における財政事情を次のとおり公表いたします。

令和8年5月31日
佐那河内村長 岩城 福治

一般会計

令和7年度下半期一般会計執行状況

令和7年度下半期（10月1日から3月31日まで）の一般会計の執行状況は、次のとおりです。

歳入

(単位:万円)

項目	予算額	収入済額	収入率 (%)
村税	19,308	18,685	96.8
地方譲与税	5,330	3,437	64.5
利子割交付金	15	17	113.3
配当割交付金	216	81	37.5
株式等譲渡所得割交付金	343	0	0.0
法人事業税交付金	312	250	80.1
地方消費税交付金	5,037	4,909	97.5
環境性能割交付金	525	307	58.5
地方特例交付金	132	40	30.3
地方交付税	155,398	155,398	100.0
交通安全対策特別交付金	1	0	-
分担金及び負担金	1,550	556	35.9
使用料及び手数料	1,503	1,444	96.1
国庫支出金	25,359	9,295	36.7
県支出金	16,212	7,714	47.6
財産収入	1,480	1,127	76.1
寄附金	9,104	8,345	91.7
繰入金	8,380	7,062	84.3
繰越金	18,670	19,428	104.1
諸収入	20,493	1,595	7.8
村債	39,060	5,100	13.1
合計	328,428	244,790	74.5

歳出

(単位:万円)

項目	予算額	支出済額	支出率 (%)
議会費	2,925	2,895	99.0
総務費	103,721	85,256	82.2
民生費	51,423	39,015	75.9
衛生費	23,558	16,084	68.3
農林水産業費	25,033	17,916	71.6
商工費	10,201	2,872	28.2
土木費	40,583	15,224	37.5
消防費	7,008	4,246	60.6
教育費	22,929	21,146	92.2
災害復旧費	6,335	5,695	89.9
公債費	17,370	17,370	100.0
諸支出金	17,341	6,081	35.1
予備費	0	0	-
合計	328,428	233,800	71.2

※現計予算額には前年度からの繰越額を含む。
※四捨五入の関係で率に多少のずれがあります。

1. 予算の執行状況

(単位:万円)

	予算額	歳入		歳出	
		収入済額		支出済額	
		3月31日現在高	収入率%	3月31日現在高	支出率%
一般会計	328,428	244,790	74.5	233,800	71.2
国民健康保険特別会計	28,012	29,716	106.1	26,716	95.4
介護保険特別会計	40,414	43,518	107.7	42,712	105.7
後期高齢者医療特別会計	5,359	5,595	104.4	5,464	102.0
宅地造成事業特別会計	3,200	2,196	68.6	1,609	50.3
合計	405,413	325,815	80.4	310,301	76.5

2. 財産、地方債および一時金

(1) 公有財産

(行政財産)

① 土地および建物

(単位:㎡)

区 分	土地 (地債)	建 物		
		木造 (延面積)	非木造 (延面積)	計
		3月31日現在 現在高	3月31日現在 現在高	3月31日現在 現在高
本庁舎(旧)	3,743	0	0	0
本庁舎(新)	10,114	0	2,410	2,410
消防センター	0	0	280	280
老人憩の家	0	0	319	319
公民館	0	0	443	443
保健センター	0	0	406	406
生活改善センター	0	257	0	257
農業総合振興センター	685	0	1,082	1,082
多目的研修集会施設	701	144	153	297
学 校	16,017	144	5,025	5,169
西ノハナ運動施設	7,914	0	1,160	1,160
子育て拠点施設	0	143	0	143
保 育 所	4,077	0	832	832
休 憩 所	500	0	0	0
リサイクルセンター	1,018	0	120	120
消防センター	3,253	63	736	799
防 火 水 槽	2,066	0	0	0
ロ グ ハ ウ ス	0	0	0	0
ふれあいグラウンドクラブハウス	0	55	0	55
看 視 舎	0	0	60	60
ヒルトップハウス	0	0	338	338
大川原観光農園管理棟	0	0	200	200
府能発電所資料館	0	90	0	90
公衆便所(徳円寺)	0	0	27	27
公衆便所(高原広場)	0	0	39	39
公衆便所(ヒルトップハウス)	0	0	19	19
公衆便所(観光農園)	0	0	44	44
公衆便所(嵯峨老人憩の家)	0	0	20	20
公衆便所(高橋地区汚水処理施設)	0	17	0	17
村 営 住 宅	1,426	0	283	283
上 中 辺 住 宅	725	0	355	355
中央運動公園	44,485	15	226	241
キャンプ場避難所	0	0	30	30
有害捕獲鳥獣処理施設	0	0	32	32
新府能発電所	0	0	45	45
食業工房さなごうち	0	0	391	391
一ノ瀬コミュニティー施設	495	0	0	0
倉 庫	631	191	0	191
根 郷 駐 車 場	356	0	0	0
多目的地域交流施設	1,586	0	969	969
中央ヘリポート	1,694	0	0	0
山 林(放 牧 場)	655,660	0	0	0
合 計	757,146	1,119	16,044	17,163

(普通財産)

① 土地および建物

(単位:㎡)

区 分	土地 (地債)	建 物		
		木造 (延面積)	非木造 (延面積)	計
		3月31日現在 現在高	3月31日現在 現在高	3月31日現在 現在高
教 員 住 宅	0	0	160	160
高 原 広 場	2,819	0	0	0
山 林(放 牧 場)	922,007	0	0	0
雑 種 地	495	0	0	0
そ の 他	17,125	231	0	231
合 計	942,446	231	160	391

(2)基金

① 土地開発基金

区 分		3月31日現在高
土 地	大黒地域広場	1,274㎡
	中尾谷公園	2,070㎡
	計	3,344㎡
預 金		7,092 万円

② その他の基金

(単位:万円)

区 分	3月31日現在高
財 政 調 整 基 金	141,031
地 域 振 興 基 金	14,739
減 債 基 金	94,362
ふるさと創生基金	40,743
中山間ふるさと水と土保全基金	1,045
残土処理場運営基金	656
公共施設等総合管理基金	21,364
応 援 基 金	34,136
環 境 基 金	5,760
小水力発電施設等運営基金	2,839
国民健康保険財政調整基金	7,685
介護保険支払準備基金	7,718
合 計	372,078

(3) 地方債残高

令和8年3月31日の事業別現在高および令和7年度の元利償還金は次のとおりです。

(単位:万円)

事業名	地方債 現在高	元利償還金	
		元金	利子
(一 般 会 計 分)			
一 般 単 独 事 業 債	0	72	1
一 般 公 共 事 業 債	0	2	0
過 疎 対 策 事 業 債	109,445	10,777	504
辺 地 対 策 事 業 債	875	219	0
義務教育施設整備事業債	250	50	0
災害復旧事業債(補助)	5,243	1,030	13
減 収 補 て ん 債	153	10	0
減 税 補 て ん 債	4	21	0
臨 時 財 政 対 策 債	893	1,207	2
緊急防災・減災事業債	23,055	2,742	97
一般補助施設整備事業債	1,225	613	0
緊急自然災害防止対策事業債	10,420	0	12
合 計	151,563	16,743	629

(4) 一時借入金 0千円

6月は「土砂災害防止月間」です

～日頃の備えと早めの避難を～

これから梅雨や台風などの大雨により、一年のうちでも土砂災害が発生しやすい時期を迎えます。このため、国は6月を「土砂災害防止月間」と定めており、県や市町村では土砂災害防止に関する普及啓発や警戒避難体制の整備を進めています。自らの命は自らが守るよう、いざというときのために日頃から備え、土砂災害による被害を防ぎましょう。

土砂災害とは

台風や大雨、地震などの原因で、山やがけが崩れたり、土や石が水と一緒に川から流れ出たりすることで、私たちの命や家屋などの財産を一瞬にして奪ってしまう災害です。

日頃から住んでいる地域の危険度を把握する

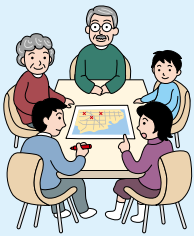

土砂災害のおそれのある箇所は、県ホームページのほか市町村のハザードマップで見ることができます。



徳島県水防・砂防情報マップ <https://www.dmap.pref.tokushima.lg.jp>

雨が降り出したら気象情報に注意！

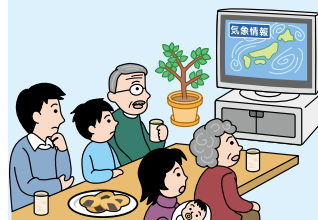

土砂災害警戒区域などにお住まいの方は、雨が降り出したら避難行動を確認し、いつでも避難できるように準備しておきましょう。また、市町村から発令される避難情報にも注意しましょう。

土砂災害から命を守るために

豪雨になる前に 早めの避難行動を



高齢者などは
速やかに避難

大雨が降りそうな時、夜間に大雨が予想される場合は、高齢者や避難に時間がかかる人は早めに避難を開始しましょう。

大雨時には
早めに避難

土砂災害の危険度が高まった時には土砂災害警戒情報が発表されます。発表されたら速やかに避難しましょう。

気象庁危険度分布「キキクル」

土砂災害の危険度の高まりをリアルタイムで確認！



気象庁 危険度分布(キキクル)

次のような現象は土砂災害の前兆現象です。見たり、聞いたらすぐ避難しましょう！

地すべり

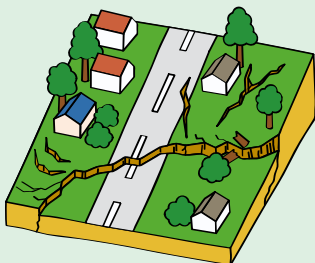

- 湧水量の増加または枯渇
- 池や沼の水位の急変
- 井戸水の濁り
- 落石・小崩落
- 地鳴り・山鳴り
- 樹木の傾き
- 斜面のふくらみ
- 亀裂・段差の発生、拡大
- 地面の振動

土石流



- 地鳴り・山鳴り
- 渓流水位の激減
- 流水の異常な濁り
- 土臭いにおい
- 渓流内で転石の音
- 流木発生
- 流水の急速な濁り



がけ崩れ

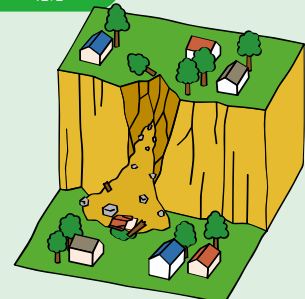

- 表面に流水が発生
- 小石がぱらぱら落下
- 地鳴り
- 湧水発生
- 湧水量の増加
- 湧水の濁り
- 湧水の吹き出し
- 湧水の停止
- 傾斜のふくらみ
- 小石が頻りに落下

令和8年より

気象の警報などが

大きく変わります



防災気象情報
いつ逃げる?
レベルで判断!
避難の判断がよりしやすし

情報名称などが大きく変わるため、
防災計画等の点検や見直しをお願いします。

【一覧表】

	河川氾濫	大雨	土砂災害	高潮
警戒レベル5相当	レベル5 氾濫特別警報	レベル5 大雨特別警報	レベル5 土砂災害特別警報	レベル5 高潮特別警報
警戒レベル4相当	レベル4 氾濫危険警報	レベル4 大雨危険警報	レベル4 土砂災害危険警報	レベル4 高潮危険警報
警戒レベル3相当	レベル3 氾濫警報	レベル3 大雨警報	レベル3 土砂災害警報	レベル3 高潮警報
警戒レベル2	レベル2 氾濫注意報	レベル2 大雨注意報	レベル2 土砂災害注意報	レベル2 高潮注意報
警戒レベル1	早期注意情報			

POINT 警報・注意報の情報名に「レベル」が付記されます

◎発表される警報・注意報の名称にレベルが付記されます。避難行動と直結するレベルがすぐわかり、避難判断の目安が明確になります。詳しくは裏面に。

【変更例】

(旧)「大雨警報」

→ (新)「レベル3大雨警報」

警戒レベル3(高齢者等避難)に相当

POINT 河川の氾濫の危険度の伝え方が変わります(特別警報の新設など)

◎従来の「洪水警報」「洪水注意報」は廃止されます。今後は河川の区分に応じ伝え方が変わります。

【変更例】

(旧)「洪水警報」

→【洪水予報河川※】

(新)「レベル3氾濫警報」

→【洪水予報河川以外の河川】 (新)「レベル3大雨警報」

◎河川の氾濫に関し「レベル5氾濫特別警報」が新設されます。

※国土交通省または都道府県と共同で発表する洪水予報の対象河川

POINT 「警戒レベル4相当」の情報は「危険警報」として発表されます

◎危険な場所から避難が必要な状況であるレベル4相当の情報が「危険警報」として発表されます。

【変更例】

(旧)「土砂災害警戒情報」

→ (新)「レベル4土砂災害危険警報」

POINT 線状降水帯の発生などは「気象防災速報」として発表します

◎極端な現象は新たに「気象防災速報」として発表します。

【変更例】

(旧)「顕著な大雨に関する気象情報」

→ (新)「気象防災速報(線状降水帯発生)」

(旧)「記録的短時間大雨情報」

→ (新)「気象防災速報(記録的短時間大雨)」



〒105-8431 東京都港区虎ノ門3-6-9

電話：03-6758-3900

FAX：03-3434-9086(耳の不自由な方向け)



詳しくはこちら

熱中症にご注意ください

熱中症とは？

温度や湿度が高い中で、体内の水分や塩分（ナトリウムなど）のバランスが崩れ、体温の調節機能が働かなくなり、体温上昇、めまい、体のだるさ、ひどいときには、けいれんや意識の異常など、様々な障害をおこす症状のことです。

家の中でじっとしていても室温や湿度が高いために、体から熱が逃げにくく熱中症になる場合がありますので、注意が必要です。

熱中症の分類と対処方法

重症度	症状	対処	医療機関への受診
↓	<ul style="list-style-type: none"> めまい 立ちくらみ こむら返り 手足のしびれ 	<ul style="list-style-type: none"> 涼しい場所へ移動 安静 冷やした水分、塩分補給 	<ul style="list-style-type: none"> 症状が改善すれば受診の必要なし
	<ul style="list-style-type: none"> 頭痛 吐き気・吐いた 体がだるい 集中力や判断力の低下 	<ul style="list-style-type: none"> 涼しい場所へ移動 安静 衣類をゆるめ体を冷やす 十分な水分と塩分の補給 	<ul style="list-style-type: none"> 口から飲めない場合や、症状の改善が見られない場合は、受診が必要
	<ul style="list-style-type: none"> 意識障害（受答えや会話がおかしい） けいれん 運動障害（普段通りに歩けないなど） 体が熱い 	<ul style="list-style-type: none"> 涼しい場所へ移動 安静 衣類をゆるめ保冷剤などで冷やす 	<ul style="list-style-type: none"> 急いで救急車を要請

熱中症の応急手当

- + 涼しい場所や日陰のある場所へ移動し、衣服を緩め、安静に寝かせる
- + エアコンをつける、扇風機・うちわなどで風をあて、体を冷やす

首の周り・脇の下・太もものつけねなど太い血管の部分を冷やす



飲めるようであれば水分をこまめに取らせる



持病をお持ちの方やお子さんは、かかりつけの医師とあらかじめ相談し、熱中症対策についてアドバイスをもらっておきましょう

お問い合わせ ● 消防センター

「駅前労働相談会」を開催

パワハラや解雇、賃金未払、配転拒否などの労使間トラブルについて、徳島県労働委員会委員が解決のためのアドバイスをします。

と き 令和8年7月12日(日) 13:00～16:30 (受付は12:45～16:00)

ところ シビックセンター (アミコビル4階)

申込み 事前予約優先 (7月10日(金)15:00まで)

電話 621-3234

ファクシミリ 621-2889

相談料 無料



(申込み QRコード)



【問い合わせ】 徳島県労働委員会事務局

月～金 8:30～12:00 / 13:00～17:15 (祝日、年末年始除く)

電話 621-3234 / ファクシミリ 621-2889

さなごうち あじさい祭り 7/5日

開催日 令和8年

農産物・加工品の
出品者募集中!

開催時間 10:00～15:00

場 所 佐那河内村大川原高原
広場駐車場

出品伝票は
産業環境課に
あります

小雨決行

(イベントは天候により中止になるものもあります)

- 新鮮野菜の販売
- さなごうち物産品・加工品販売など

お問い合わせ ● あじさい市 (産業環境課内)

サマージャンボプレミアム12億円

(1等8億円・前後賞各2億円合わせて)

サマージャンボ7億円

(1等5億円・前後賞各1億円合わせて)

サマージャンボミニ5,000万円

(1等3千万円・前後賞各1千万円合わせて)

この宝くじの収益金は市町村の明るく住みよいまちづくりに使われます。

6月30日(火) 3種類同時発売!

発売期間 6/30(火)～7/31(金)

抽せん日 8/12(水)



クーちゃん

プレミアム/1枚 500円 ジャンボ・ミニ/1枚 300円

公益財団法人徳島県市町村振興協会

令和8年度 徳島県市町村選挙管理委員会連合会個人一般表彰

5月21日(木)にホテル千秋閣にて、令和8年度徳島県市町村選挙管理委員会連合会総会が開催され、本村から森崎茂さんと青木正人さんが、多年にわたる選挙管理の執行や啓発に尽力された功績により、個人一般表彰を受賞されました。

森崎さんは平成30年6月から村選挙管理委員会委員、令和4年6月からは同委員長として計8年間、また、青木さんは平成30年6月から同委員、令和4年6月からは同委員長職務代理として計8年間の職務に尽力くださいました。

このたびの受賞、まことにありがとうございます。

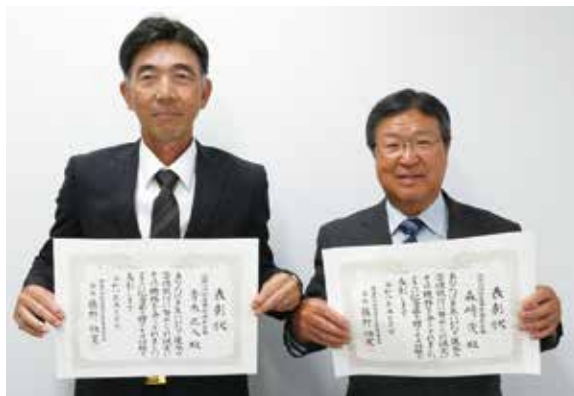

▲青木正人さん

▲森崎茂さん

相続登記及び住所・名前の変更登記の義務化について

令和6年4月1日から、相続登記が義務化され、本年4月1日から住所・名前の変更登記も義務化されました。

相続登記は、相続したことを知った日から3年以内に登記をする必要があります、義務化開始前に相続したことを知った不動産は、令和9年3月31日までに登記をする必要があります。

また、住所・名前の変更登記は、変更日から2年以内に登記をする必要があります。

なお、正当な理由がないのにこれらの登記をしない場合には、過料が科される可能性があります。詳しくは、二次元コードまたは次のお問合せ先まで。

【お問い合わせ先】

◎徳島地方法務局 登記部門 電話：088-622-4587
阿南支局 電話：0884-22-0410
美馬支局 電話：0883-52-1164

◎徳島県司法書士会 司法書士総合相談センター 電話：657-7191 (相談予約専用)



税務職員採用試験案内

- 受験資格 (1)令和8年4月1日において高等学校または中等教育学校を卒業した日の翌日から起算して3年を経過していない者および令和9年3月までに高等学校または中等教育学校を卒業する見込みの者
(2)人事院が(1)に掲げる者に準ずると認める者

- インターネット申込受付期間

令和8年6月12日(金)9:00～6月24日(水)「受信有効」

- 第1次試験日 令和8年9月6日(日)

※詳しくは国税庁ホームページをご覧ください。



税務職員

検索



令和8年度 国民健康保険税のお知らせ

令和8年度の国民健康保険税について、次のとおりお知らせします。

今年度の国民健康保険税は、7月に国民健康保険加入世帯の世帯主(納税義務者)宛てに郵送する納税通知書にてお知らせします。

国民健康保険制度は、加入者のみなさまの保険税によって支えられています。健全な事業運営のため、ご理解とご協力をお願いします。

令和8年度から子ども・子育て支援金制度が始まります

「子ども・子育て支援金制度」は、社会連帯の理念を基盤に、子どもや子育て世帯を、全世代・全経済主体が支える新しい連帯の仕組みです。

令和8年度から新たに「子ども・子育て支援納付金」が開始され、令和8年4月分からみなさまが加入する医療保険(健康保険、国民健康保険、後期高齢者医療など)の税(保険料)とあわせてご負担いただくこととなります。

※子ども・子育て支援金制度についての詳細は、子ども家庭庁のホームページをご確認ください。

税率など

	医療分(加入者全員)			後期分(加入者全員)			介護分(40歳~64歳)			子ども分(加入者全員)
	令和8年度	令和7年度	増減	令和8年度	令和7年度	増減	令和8年度	令和7年度	増減	令和8年度
所得割	6.5%	6.5%	変更なし	2.5%	2.5%	変更なし	2.3%	2.3%	変更なし	0.25%
均等割(※)	22,000円	22,000円	変更なし	6,800円	6,800円	変更なし	8,500円	8,500円	変更なし	900円
平等割(※)	23,000円	23,000円	変更なし	6,500円	6,500円	変更なし	7,500円	7,500円	変更なし	1,000円
課税限度額	67万円	66万円	+1万円	26万円	26万円	変更なし	17万円	17万円	変更なし	3万円

※均等割:加入者1人あたりの保険税額。未就学児は1/2。 ※平等割:1世帯あたりの保険税額

軽減の対象となる世帯

軽減の対象となる基準について5割軽減と2割軽減の判定基準額が拡充されます。

世帯主、被保険者等(※1)の前年の総所得金額などの合計が一定の条件を満たす場合に、「均等割」と「平等割」が軽減されます。ただし、所得の申告ができていない場合は、条件を満たしていても軽減を受けることができませんのでご注意ください。

軽減割合	令和8年度 軽減判定の基準額	令和7年度 軽減判定の基準額
7割軽減	43万円+10万円×(給与所得者等(※2)の数-1)以下	43万円+10万円×(給与所得者等(※2)の数-1)以下
5割軽減	43万円+31万円×(被保険者等(※1)の数)+10万円×(給与所得者等(※2)の数-1)以下	43万円+30.5万円×(被保険者等(※1)の数)+10万円×(給与所得者等(※2)の数-1)以下
2割軽減	43万円+57万円×(被保険者等(※1)の数)+10万円×(給与所得者等(※2)の数-1)以下	43万円+56万円×(被保険者等(※1)の数)+10万円×(給与所得者等(※2)の数-1)以下

※1 国民健康保険から後期高齢者医療制度へ移行された後も継続して同一の世帯に属する人を含みます。

※2 「給与所得者等」とは、「給与収入が55万円を超える」、「65歳未満で公的年金収入が60万円を超える」または「65歳以上で公的年金収入が110万円を超える」の条件を1つでも満たす人です。なお、「10万円×(給与所得者等の数-1)」については、対象となる人が2人以上の場合のみ算定します。

災害または盗難により資産の損失を受けた人などは、減免の措置を受けられる場合があります。納期を過ぎると減免ができませんので、納税通知書が届いたらお早めに係までご相談ください。

お問い合わせ ● 住民税務課

資格情報のお知らせ・資格確認書 についてお知らせします。

マイナ保険証をお持ちの人には
資格情報のお知らせが届きます！



資格情報のお知らせ



- ・マイナ保険証の利用登録がお済みの人に、医療保険の資格情報を確認できるよう交付される書類です。
- ・資格情報のお知らせが届いた人は、**マイナ保険証で医療機関等を受診してください。**

※資格情報のお知らせ単体では受診などできませんが、顔認証付きカードリーダーの不具合など、医療機関などでマイナ保険証を利用できない場合には、マイナンバーカードとセットで提示することで受診できます。



マイナ保険証をお持ちでない人には
資格確認書が届きます！

資格確認書

- ・マイナンバーカードをお持ちでない人、マイナ保険証の利用登録がお済みでない人などが、**医療機関等を受診する際に提示する書類です。**
- ・有効期限があります。有効期限が切れるときには、申請しなくても自動で新しい資格確認書が送付されます。





医療機関・薬局でご提示いただくのは
以下のいずれかです。お手元にあるかをご確認ください。



医療機関・薬局の受付で提示するもの



マイナ保険証



マイナ保険証を
お持ちの人は
マイナ保険証を
ご利用ください

資格確認書をお使いの人も、利用登録いただければ、マイナ保険証の利用が可能です。

資格確認書



マイナ保険証を
お持ちでない人は
資格確認書を
ご利用ください

※従来の健康保険証の有効期限は終了しました



マイナ保険証にはこんなメリットがあります！

- ✓ 過去のお薬・診療データに基づく、より良い医療が受けられる
- ✓ 突然の手術・入院でも高額支払いが不要になる
- ✓ 救急現場で、搬送中の適切な応急処置や病院の選定などに活用される



健康保険証として利用できるだけでなく、日常生活の中で利用できるシーンが広がっています。ぜひメリットの多いマイナ保険証のご利用をお願いします！



利用登録は簡単！

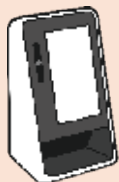

マイナ保険証の利用登録をしていない場合も、医療機関・薬局にマイナンバーカードをお持ちいただくと、その場で登録できます。

※ マイナポータルや、セブン銀行ATMからも利用登録が可能です



マイナンバー総合
フリーダイヤル

0120-95-0178

5番を選択のうえ、音声ガイダンスにしたがってお進みください。

受付時間 (平水年地を以て)

平日/9:30~20:00
土日祝/9:30~17:30

マイナ保険証について
もっと知りたい人は
はこちら



ひとくらし、あらいめのために
厚生労働省
Ministry of Health, Labour and Welfare

令和8年度 がん検診および特定健診のお知らせ

令和8年度のがん検診と特定健診を次の日程で実施します。**受診をご希望される人は、事前予約が必要です。**各検診日程の申し込み期限までに、健康福祉課保健衛生係までお申し込みください。
ぜひ、この機会に受診してください。



●がん検診・特定健診日程および場所（集団健診）

検診日程	検診場所	受付時間
令和8年7月11日(土) 【申し込みは終了しました】	公益財団法人 とくしま未来健康づくり機構	8:00～10:30 ※この時間の範囲内で個人毎に受付時間をご案内します。
令和8年8月1日(土) 【申し込み期限：7月3日(金)】	公益財団法人 とくしま未来健康づくり機構	8:00～10:30 ※この時間の範囲内で個人毎に受付時間をご案内します。
令和8年9月12日(土) 【申し込み期限：8月14日(金)】	公益財団法人 とくしま未来健康づくり機構	8:00～10:30 ※この時間の範囲内で個人毎に受付時間をご案内します。
令和8年10月3日(土) 【申し込み期限：9月4日(金)】	公益財団法人 とくしま未来健康づくり機構	8:00～10:30 ※この時間の範囲内で個人毎に受付時間をご案内します。
令和8年10月16日(金) 【申し込み期限：9月18日(金)】 ※村内開催なので、期限までに申し込みできなくても受診はできます。その場合は、事前に問診票をお渡しできないことがありますので、ご了承ください。	佐那河内村役場 ※子宮がん検診および骨密度検査は、実施しないのでご注意ください。	8:30～11:00
令和8年11月14日(土) 【申し込み期限：10月16日(金)】	公益財団法人 とくしま未来健康づくり機構	8:00～10:30 ※この時間の範囲内で個人毎に受付時間をご案内します。
令和8年12月23日(水) 【申し込み期限：11月27日(金)】 ※村内開催なので、期限までに申し込みできなくても受診はできます。その場合は、事前に問診票をお渡しできないことがありますので、ご了承ください。	佐那河内村役場 ※頸部・腹部エコー検査は、実施しないのでご注意ください。	8:30～11:00 子宮がん検診は 9:30～11:00

※6月から11月までのとくしま未来健康づくり機構で行うがん検診は、各月予約枠15人（先着順）で実施します。なお、とくしま未来健康づくり機構におけるオプション項目【頸部エコー検査：負担金3,740円・腹部エコー検査：負担金6,270円】を追加できます。ご希望の人は、がん検診予約時にお申し出ください。

※10月の佐那河内村役場で行うがん検診で、完全予約制、先着20人限定でオプション項目【頸部・腹部エコー検査：負担金10,010円】ができます。ご希望の人は、お早めにお申し込みください。

●がん検診内容および負担金（集団健診）

検診内容	対 象 者	負担金
胃がん検診 (バリウム検査)	40歳以上の村民 ※令和8年度に胃内視鏡検診を受診した人は受診できません。	500円
肺がん検診 (結核検診)	40歳以上の村民 ※65歳以上の人は感染症法により年1回の結核検診が義務付けられています。	100円
喀痰検査	肺がん検診受診者で、肺がんの危険性が高いと認められた村民	300円
大腸がん検診	40歳以上の村民	300円
肝炎ウィルス 検査	①令和8年度において満40歳となる村民 (昭和61年4月1日～昭和62年3月31日生まれの人) ②平成14年度から令和7年度までの間に、肝炎ウィルス検査の対象者であって、受診の機会を逸した村民	300円
前立腺がん検診	50歳以上の村民（男性のみ）	1,000円
骨密度検査	40歳以上の村民	400円
(婦人科検診) 子宮がん検診	20歳以上の村民（女性のみ） ※2年に1回の受診が標準です。原則として、前年度に受診された人は、来年度に検診を受けていただくようお願いします。	400円
(婦人科検診) 乳がん検診	40歳以上の村民（女性のみ） ※2年に1回の受診が標準です。原則として、前年度に受診された人は、来年度に検診を受けていただくようお願いします。	1,000円

※生活保護受給者の人は、負担金は無料です。

※12月23日(水)の村内で行う検診では、**歯科健診および口腔がん検診（無料）**も行います。この機会にぜひ受診してください。

※特定健診受診券をお持ちの人は、がん検診と同時実施できますので、ご希望の人は、がん検診予約時にお申し出ください。**国民健康保険被保険者は特定健診の追加検査として眼底検査・尿蛋白定量検査・推定食塩摂取量測定検査を実施します。(国民健康保険以外の人は、村の集団健診で特定健診を受診した場合に限り追加検査も実施しています。)**

なお、6月に特定健診を受診する場合、国保の人は受診券などが手元に届いていませんので、国民健康保険証（マイナ保険証・資格確認書）と負担金1,000円を持参してください。

【胃内視鏡検診について】

胃内視鏡検診を指定医療機関（個別医療機関）において、令和8年6月1日(月)から令和9年2月28日(日)まで随時実施します。検診希望者は、検診に必要な書類などを送付するため、事前に健康福祉課へお申し込みください。

検診内容	対象者	負担金
胃内視鏡検診	50歳以上の村民 ※2年に1回の受診となります。前年度に受診された人は、来年度に検診を受けていただくようお願いします。ご了承ください。	4,100円

お問い合わせ ● 健康福祉課

後期高齢者医療の被保険者の人へ

令和8年6月1日から入院時の食事代が変わります

● 入院した時の食事代（1食あたり）

所得区分		令和8年5月31日まで	令和8年6月1日から
①	一般・現役並み所得者	510円	550円
②	③④のいずれにも該当しない指定難病患者	300円	330円
③	低所得 Ⅱ	90日以内の入院（過去12か月の入院日数）	240円
	90日を超える入院（過去12か月の入院日数）※	190円	220円
④	低所得Ⅰ	110円	130円

※低所得Ⅱの方で「90日を超える入院」は、事前に認定申請をして長期入院該当の認定を受けていないと適用されません。

● 療養病床に入院した時の食事代（1食あたり）

所得区分	令和8年5月31日まで	令和8年6月1日から
一般・現役並み所得者	510円 ※（470円）	550円 ※（510円）
低所得Ⅱ	240円	270円
低所得Ⅰ	140円	160円
低所得Ⅰ（老齢福祉年金受給者）	110円	130円

※保険医療機関の施設基準などにより、（ ）内の場合もあります。

お問い合わせ

- ・ 徳島県後期高齢者医療広域連合事務局事業課 徳島市川内町平石若松78番地1 電話677-3666
- ・ 佐那河内村役場 健康福祉課

国保脳ドックについて

国保脳ドック事業は、重症化しやすい脳および脳血管疾患の早期発見と予防を図ることを目的に、脳ドックを受診する被保険者の人へ次の内容で助成を行っています。



対象者	村に住所を有する国民健康保険加入者で40歳～74歳までの人（ただし、2年に1回の助成となります。前年度に助成された人は対象となりません。）
期間	令和8年7月1日～令和8年12月上旬頃まで
受診場所	協立病院・田岡病院
負担金	3,000円
定員	全体で30人

※受診を希望される人は健康福祉課国保係までお申し込みください。

脳ドックと特定健診を同時に受診することもできます。同時に受診される場合は、負担金に特定健診分1,000円がプラスされます。

お問い合わせ ● 健康福祉課



雨の日も危険！6月の熱中症に注意！

6月は湿度が高く、気温が低めでも熱中症のリスクが跳ね上がります！室内でも油断せず、こまめな水分補給を。

◆見逃さないで！初期サイン

- めまい、立ちくらみ ○生あくび、こむら返り
- 大量の発汗、強い口の渇き



◆症状が出たらすぐに対策を！

涼しい場所へ移動し、衣服を緩めて【首筋・脇の下・太ももの付け根】を冷やしましょう。スポーツドリンクの摂取も有効です。

当診療所はみなさまの「かかりつけ医」です。少しでも体調に異変を感じたら、無理せずいつでもご相談ください。



佐那河内診療所
SANAGOCHI CLINIC

【診療科目】 内科
 【診療時間】 9:00~14:00
 【電話番号】 679-2002

診療日	月	火	水	木	金	土	日
		○			○		

※祝日の場合はお休みになります。

「民生委員・児童委員の日」の取り組み

佐那河内村民生委員児童委員協議会

佐那河内村民生委員児童委員協議会は、5月14日(木)に「民生委員・児童委員の日」の取り組みとして、村役場、小中学校、駐在所と連携し、午前7時半から根郷集会所前、佐那河内小中学校前、吉永商店前、農業総合振興センター前の4か所で、小中学校児童の登校時の見守りとあいさつ運動を行いました。

当日は、松谷校長や益田副村長にも参加していただき、あいさつを通して、児童や地域住民と民生委員・児童委員の良い交流ができました。



「民生委員・児童委員の日 活動強化週間」は、全国の民生委員・児童委員が組織的にPR活動を一齐に展開することで、住民や関係機関・団体に民生委員・児童委員の存在や活動を知ってもらい、さらなる理解を得ることをめざすものです。

「令和8年度 独り暮らしなど高齢者安全点検」の取り組みについて

佐那河内村民生委員児童委員協議会では、独り暮らしなどの高齢者を対象として家屋の安全点検を実施しています。安全点検は、民生委員がお手伝いできる簡易な作業に限ります。

毎年7月に1回、台風による被災回避を考慮し、独り暮らしなどの高齢者の家庭で高齢者では難しい樋の掃除のお手伝いを行っています。

独り暮らしなどの高齢者のご家庭で、樋の掃除希望がある人は、地区の民生委員に要望をお伝えください。

【要望締切日】 6月23日(火)

※実施希望件数が多い場合や、樋の位置が高い場合はお断りする事もあります。



「佐那河内の引札」展 が開催されます!!

板野町にある徳島県立総合教育センターの1階ナビセンター交流コーナーで「佐那河内の引札」展が開催されます。佐那河内村内の商店が、明治後半から大正期にかけて作成した引札(現在のチラシ)を通して、当時の村内における商業活動の一端をご覧ください。



米田菓子店の引札

会 期：7月8日(水)～7月26日(日)
開館時間は9：00～17：00
(土日は開館、月曜休館)

場 所：徳島県立総合教育センター
(板野郡板野町犬伏字東谷1-7)

お問い合わせ ● 企画政策課



徳島県立総合教育センターの地図

佐那河内 史料散策 その33

大正9年(1920)に宮内省諸陵考證官の鎌田正憲くまいしょうしりょうこうしょうかんが四国地方の古墳調査の一環で佐那河内村に来訪し、御間都比古神社を調査しています。その際に神社の由来について説明し、造営の必要を村民に語ったといわれています。それにより、大正13年に本殿が新築され、周辺の道路整備とともに御所橋も開通しました。

この鎌田正憲の出張復命書が、「鎌田正憲四国地方古墳調査復命書原稿」と題された簿冊として残されており、現在は宮内庁書陵部図書課宮内公文書館に保管されています。復命書のなかで、「国造

本紀」を引用しつつ御松彦色止命について記すものの、「那賀郡を以て長国の本地」であるとして、本村に長国造の由縁の地があったとは説明していません。なお、この鎌田の調査については次回に改めて紹介します。

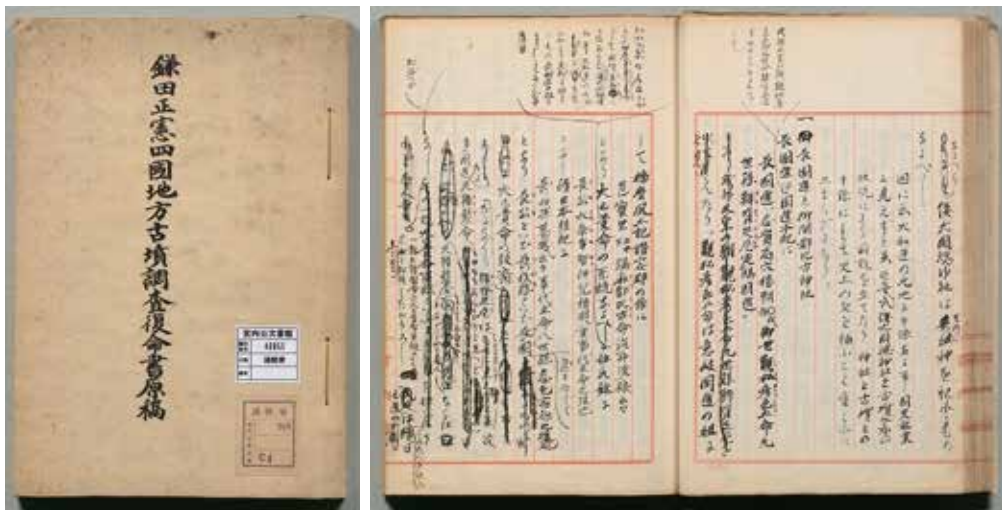

復命書の表紙と佐那河内村について記した箇所

「Sana Youth」合唱教室 部員大募集！

佐那河内村教育委員会では、小学6年生から中学3年生を対象に、合唱教室「Sana Youth」を開催しています。「歌うことが好き！」「みんなで音楽を楽しみたい！」「合唱は初めてだけどやってみよう！」そんな子どもたちを大募集！

毎月2回、金曜日の放課後に活動しており、みんなで声を合わせる楽しさや、音楽の魅力を体験できます。経験は問いません。楽しく歌いたい気持ちがあれば大歓迎です！指導は、元佐那河内中学校教諭で合唱部顧問を務められていた高橋裕美子先生です。

歌が好きな友だち同士での参加も、ひとりでの参加も大歓迎！ぜひ一緒に歌いましょう。



対象 小学6年生～中学3年生
活動日時 毎月2回 金曜日
 16:00～17:00（1時間）

※毎月の日程はお手紙でお知らせします。

場所 佐那河内小中学校2階多目的室（音楽室）
申込方法 教育委員会へお電話いただくか、二次元コードを読み込み、応募フォームからお申し込みしてください。



お問い合わせ ● 教育委員会

★新着図書のおすすめ紹介★

図書館だより
6月号



『くろのしっぽ』

テス・トーマス/文
カムウェイ・フォン/絵
おかだよしえ/訳 講談社

ねこのくろは、不思議なしっぽの持ち主。感情と向き合うことを、温かなイラストとやさしい物語で描いた絵本。



『どうもろこしぬぐぞう』

はらしま まみ/作・絵 ポプラ社

ぬぐぞうさんが葉っぱの服をばりばり、べりべり脱いでいく、爽快感バツグンの大人気絵本☆着替えやおふろの場面でもマネしたくなる！イヤイヤ期の救世主になるかも！



『盾と矛』

方丈貴恵/著 KADOKAWA

「最強の矛（探偵）」と「絶対の盾（隠蔽屋）」が激突する、新感覚の頭脳戦ミステリー。知略と武力が交錯するスリリングな展開に加え、二転三転する推理合戦から目が離せない一冊。



『豊臣家の包丁人』

木下昌輝/著 文藝春秋

戦国時代の豊臣家を舞台に、料理人の視点から乱世を描く歴史小説。食と権力、人情が交差する世界と、包丁一本で生き抜く主人公の姿が鮮やかに描かれる。



『生きるだけ筋トレ』

ふだんの動きを「こう変える」だけでカラダが元気でキレイになる！

小熊祐子/監修 平田昂大/運動指導 文響社

特別な運動をしなくても、日常の動きを少し変えるだけで健康的な体づくりを目指せる実用書。運動が苦手な人でも取り入れやすい一冊。

児童書・一般書ともに、話題の新しい本や、人気シリーズ本の続編など、いろいろと仲間入りしています！ぜひ、図書コーナーへお越しください！



2026年度 第1回佐那河内村人権大学講座の案内

私たちは一人ひとり違った人間で、生き方や考え方も人それぞれであり、お互いの違いを認め合い、つながり合い、支え合うことが大切です。

そこで村教育委員会では、家庭や職場、学校や地域など、身近な暮らしの中にある人権問題に気づき、その解決に向けて取り組むことのできる人材の育成をめざして、今年度も人権大学講座を開講します。第1回人権大学講座は、キティこうぞうさんを講師に招き開催します。

講座は全4回ですが、1回のみのお受講も受け付けています。この機会に、楽しく学びながら人権についてともに考えましょう。当日の参加も受け付けております。みなさまのご参加をお待ちしています。

日時 6月23日(火) 19:00～20:30
場所 役場1階 大会議室
講演内容 「職場におけるパワーハラスメントの防止について」
～職場でイキイキと楽しく働くために～
講師 シニアコンサルタント キティこうぞう さん
(株式会社アドバンテッジリスクマネジメント)



講師プロフィール

1964年名古屋生まれ。1987年名古屋大学経済学部経営学科卒業。同年(株)名鉄百貨店入社。子供服売場、法人外商を経て、2000年から6年間、名鉄百貨店労働組合執行委員長を務める。その後、同社人事部で採用および社員の人材教育・キャリア開発に関わる。現在は(株)アドバンテッジリスクマネジメントでシニアコンサルタントとして講演活動を行っている。



放送大学

放送大学に入学しませんか

放送大学はテレビ・インターネットで授業を行う正規の大学です。働きながら大学を卒業したい、学びを楽しみたいなど、さまざまな目的で、幅広い年代や職業の人達が学んでいます。大学や大学院の授業を負担の少ない費用で自分のペースで受けることができます。この機会にあなたも放送大学で学んでみませんか。

～教養学部の特長のご紹介～

●学力試験はありません。●15歳以上ならば誰でも選科履修生・科目履修生として入学でき、300科目以上の中から好きな科目を1科目から学べます。●18歳以上で大学入学資格をお持ちの方は誰でも全科履修生として入学でき、卒業すると学士の学位を取得できます。

学生の種類	入学金	授業料
科目履修生(6ヶ月在学)	7,000円	
選科履修生(1年間在学)	9,000円	1単位6,000円
全科履修生(4年以上在学、卒業を目指す)	24,000円	

～大学院の特長のご紹介(修士選科生・修士科目生)～

●18歳以上ならば誰でも修士選科生・修士科目生として入学でき、好きな科目を1科目から学べます。

学生の種類	入学金	授業料
修士科目生(6ヶ月在学)	14,000円	
修士選科生(1年間在学)	18,000円	1単位12,000円

注：修士・博士を目指す修士全科生と博士後期課程の募集については、別日程で入学選考があります。

★現在2026年10月入学生を募集しており、資料を進呈いたします。お気軽にお問い合わせください。

【出願期間】第1回：2026年6月10日～2026年8月31日／第2回：2026年9月1日～2026年9月9日

【資料請求・お問い合わせ】放送大学徳島学習センター

〒770-0855 徳島市新蔵町2丁目24番地 徳島大学日亜会館3階 TEL. (088)602-0151 FAX. (088)602-0152
放送大学ウェブサイト(<https://www.ouj.ac.jp>) ※「放送大学」で検索！



警察官B(男性・女性)採用募集のお知らせ

【受験資格】 18歳から36歳までの人（四年制大学などを卒業または卒業見込みの人を除く）（※年齢は採用日時点）

【受付期間】 7月1日(水)～8月10日(月) 【第1次試験日】 9月20日(日)

※警察事務職員の募集も実施していますので、詳細が必要な人は徳島県警察本部警務部警務課人事係（電話621-2953）まで、お問い合わせをお願いします。

覚せい剤等薬物乱用の防止!!

覚せい剤・大麻・MDMA（合成麻薬）・違法ドラッグ・シンナーなどの薬物乱用による困りごと相談はお気軽に!

【薬物110番】 653-4444

交通事故発生の状況など（1月～5月20日現在※）

※確定件数ではなく、多少件数の変動があります。

	人身事故(死者)	物損事故
徳島県内	658件(11人)	9,410件
中央署管内	166件(3人)	2,323件

徳島県内において交通事故が増加傾向にあります。

※佐那河内村内の5月中の交通事故は、物損事故6件でした。交通ルールは必ず守って運転しましょう!

パトカーなどで村内を巡回していますのでお気軽にお声をお掛けください。また電話での連絡は、徳島中央警察署（電話624-0110）経由で駐在所に転送されます。※緊急の場合は110番通報をお願いします。[駐在所：渡辺 孝]

5月18日(月)
佐那河内村地域の安全を守る会

佐那河内保育所での不審者対応・交通安全教室
(西村義顯さん・日下早苗さん・藤本忠さん協力)



スポーツ クラブ だより

さなごうち

● さなごうち少年サッカー部 部員募集!

「サッカーやってみたい!」その気持ちがあれば大歓迎!
少年サッカー部では、保育所のお子さんから小学生まで、みんなで楽しく活動しています。ドリブルやシュートが初めてでも大丈夫!やさしいコーチや仲間たちがしっかりサポートします。
「ボールを追いかけるのが楽しい!」「試合でゴールを決めたい!」

「新しい友だちを作りたい!」そんな子どもたちが、元気いっぱい活動中です。

毎週水曜日には、小さい子向けの「キッズサッカー」も開催!遊び感覚で体を動かしながら、楽しくサッカーに親しめます。まずは体験参加から、お気軽にどうぞ!みんなで一緒にサッカーを楽しもう!

■ 少年サッカー部

練習日時 月曜日・水曜日
17:40～20:00
練習場所 中央運動公園

■ キッズサッカー

練習日時 毎週水曜日
18:00～19:00
練習場所 中央運動公園

質問など、お気軽にお問い合わせください!
さなごうちスポーツクラブ090-4505-2836



7月 教室カレンダー

状況により中止になる可能性があります。

小中学校体育館

卓球
19:30～21:00

バドミントン
20:00～22:00*

中央運動公園グラウンド

サッカースクール
17:15～18:15

※印の種目は活動費が必要です。

- 参加される人でスポーツクラブ未加入の人は、事前に事務局で参加申し込み・スポーツ保険加入の手続きをしてください。
- 日程は変更する場合があります。
- 状況により会場を変更する場合や中止になる可能性があります。

日	月	火	水	木	金	土
			1	2	3	4
5	6	7	8	9	10	11
12	13	14	15	16	17	18
19	20	21	22	23	24	25
26	27	28	29	30	31	

お問い合わせ ● さなごうちスポーツクラブ事務局 電話：679-2855



■ みそ作りワークショップが開催されました！



5月12日(火)に新家のフロアを利用した、みそ作りワークショップが開催されました。

市内で発酵料理教室をされている横手恵先生が手作りみその作り方を教えてくださいました。発酵料理は腸内環境を整え、免疫力を向上させるなど身体に良い影響を与えます。

次回の開催は未定ですが、新家でもお知らせしていきます。



▲レシピの説明



▲ゆで大豆をつぶして



▲麴を混ぜて



▲大豆を入れて混ぜたら丸める



▲袋に詰めて

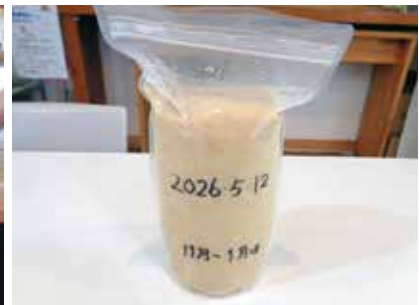

▲完成！



**「新家」では、
フロアの貸出しを行っています。**

ワークショップや会議などにぜひご利用ください！

お問い合わせ：一般財団法人さなごうち

TEL：636-4030

■ 新家でお土産



地域交流拠点「新家」では、すだちを使った加工品や山神果樹薬草園の商品、梯農園のはちみつなどを販売しています。

普段使いにはもちろん、手土産やプレゼントにもおすすめです。ぜひお立ち寄りください。

※平日以外の営業については、佐那河内ジェラートに合わせて営業しています。



■ 新家で1日限定カフェがOPENします

徳島県阿波市でパンの製造をしている株式会社EYELiDさんは、「米粉」ではなく「お米のつぶ」を使った、そのまんまお米パンを県内だけでなく全国に知ってもらいたいと日々奮闘されています。普段は自然食品のお店や高級旅館などで取り扱っているそうですが、もっと気軽に食べていただき、良さを知ってほしいとのことで、「新家」にて1日限定のカフェがオープンします。



日時：7月5日(日) 11:00～15:00頃

場所：地域交流拠点「新家」

メニュー（2種類）

- あんバター×阿波乃塩×お米パン
- 宝の阿波鱧×大葉×お米パン

いずれのメニューもワンコイン
(500円税込)

また、カフェメニューと価格は変わりますがお持ち帰り用として冷凍販売もさせていただきます。

そのまんまお米パン
は米粉を一切使わない、
100%お米でできたパンです！



令和8年度 社会福祉協議会予算 (単位：千円)

歳入 63,692千円

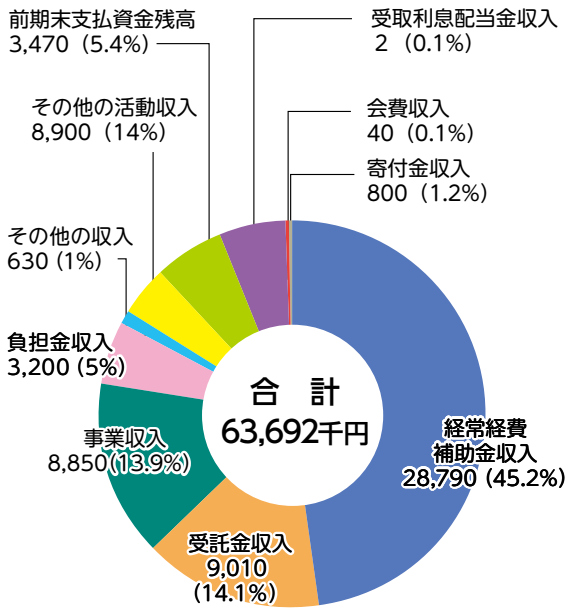

歳出 63,692千円

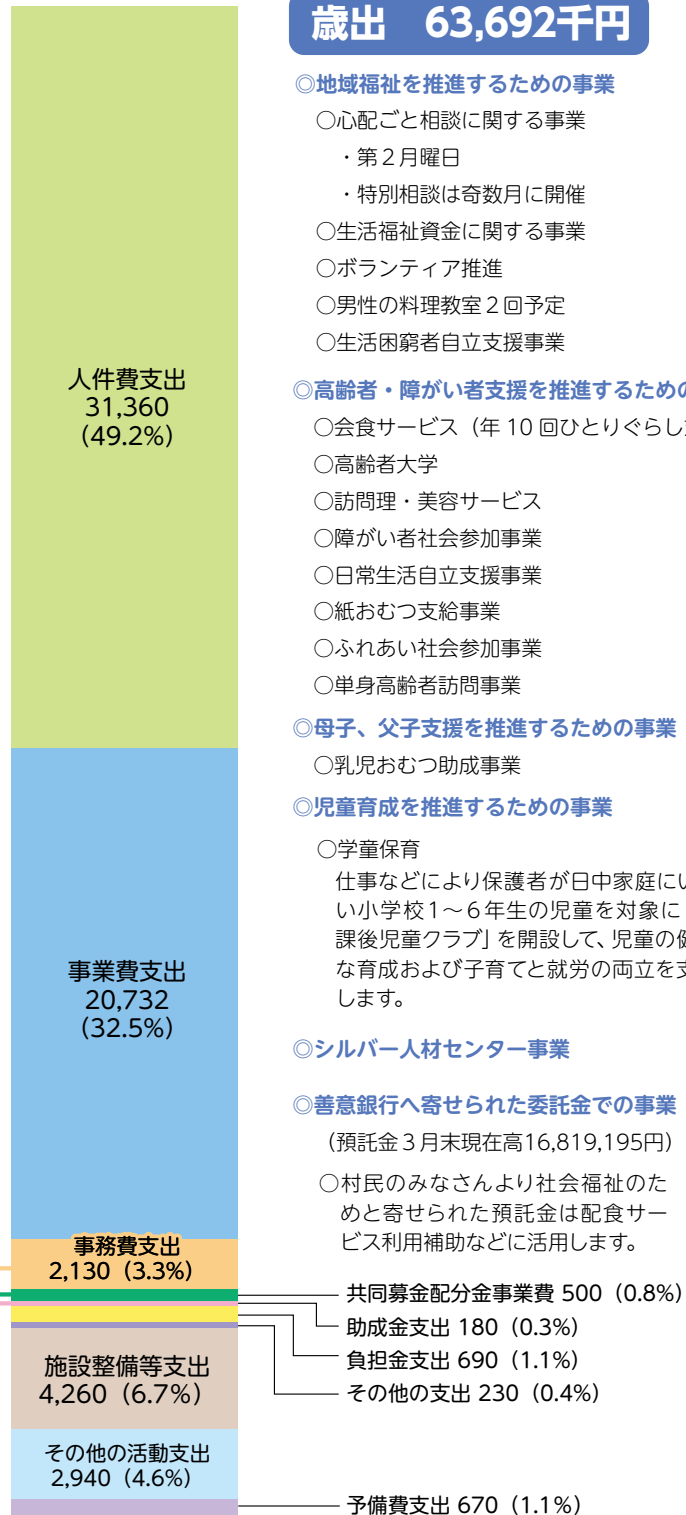

◎地域福祉を推進するための事業

- 心配ごと相談に関する事業
 - ・第2月曜日
 - ・特別相談は奇数月に開催
- 生活福祉資金に関する事業
- ボランティア推進
- 男性の料理教室2回予定
- 生活困窮者自立支援事業

◎高齢者・障がい者支援を推進するための事業

- 会食サービス (年10回ひとりぐらし対象)
- 高齢者大学
- 訪問理・美容サービス
- 障がい者社会参加事業
- 日常生活自立支援事業
- 紙おむつ支給事業
- ふれあい社会参加事業
- 単身高齢者訪問事業

◎母子、父子支援を推進するための事業

- 乳児おむつ助成事業

◎児童育成を推進するための事業

- 学童保育
仕事などにより保護者が日中家庭にいない小学校1～6年生の児童を対象に「放課後児童クラブ」を開設して、児童の健全な育成および子育てと就労の両立を支援します。

◎シルバー人材センター事業

◎善意銀行へ寄せられた委託金での事業

- (預託金3月末現在高16,819,195円)
- 村民のみなさんより社会福祉のためと寄せられた預託金は配食サービス利用補助などに活用します。

◎事務局の費用

- 理事会、評議員会など社協の会議費および一般管理費

◎要介護者などの歳末たすけあい事業

- 在宅療養者
- 施設入所者
- 要支援者

◎ボランティア団体への助成

お問い合わせ ● 佐那河内村社会福祉協議会 電話：679-2304

佐那河内村 地域包括支援センターだより



6
月号

地域包括支援センターでは、明るく健やかな生活が続けられるように介護予防教室を開催しています。楽しく身体と頭を動かして交流を楽しみましょう。みなさまの参加をお待ちしています。

日時	教室名	会場
6月15日(月) 13:30~15:30	いきいき体操教室	役場 大会議室
6月23日(火) 10:00~13:00	健康料理教室	農振センター
7月3日(金) 13:30~15:00	音楽介護予防教室	多目的地域交流施設 YOTTE-KAN
7月10日(金) 10:00~11:00	脳若トレーニング教室	役場 中会議室

※日程などに変更がある場合は村内放送でお知らせします。

健康料理教室

毎月、農業振興センターにて健康料理教室を開催中です。自宅でいつまでも健康で暮らせるように、管理栄養士の先生から色々な講義をして頂き、みなさんと楽しく調理しています。写真の料理は「鶏肉と野菜のカレー風味」「ミモザ風サラダ」「桜エビのスープ」です。薄味で食べやすく、とても美味しかったですよ。ぜひみなさまの参加をお待ちしています。送迎については、地域包括支援センターへ相談ください。



佐那河内村地域包括支援センター

■ 場所：特別養護老人ホーム 健祥会ハイジ内 ■ 電話：679-3383

徳島新聞を未購読の人に 「広報佐那河内」を無料でお届けします

村では、村内にお住まいの徳島新聞未購読世帯を対象に「広報佐那河内」を無料でご家庭にお届けしています。

お近くに徳島新聞未購読世帯がいらっしゃる場合には、周知していただけると幸いです。
お届けを希望する人は、企画政策課までご連絡ください。

第123回 読み合い朗読会「伝えたい村の話」佐那河内村史から

- 佐那河内村史には村にて業績を残された人々も紹介されています。
- 徳円上人。徳円寺を草庵された僧侶です。1785年に生まれて、母は産後まもなく死去しています。8歳にて加賀国金沢の寺の弟子となり、落髪して名は円律。15歳の時、増上寺入り、19歳で大僧正から浄土宗の念仏を相承し、名を宣誉となり、後に剛誉と改めました。21歳で法脈を相承して、広蓮社と号しました。23歳にて京都で唯識学を研究し、27歳にて名を徳円と改めました。年少に、宗門のためには身命を惜しむなかれの言葉を貰い、衆生済度の心が切だったようです。31歳には撫養の鳴門にて、海難の多い地に亡霊の為に少庵を作り、千日別行・断塩不臥・声高に念仏。ほかの地では、厳寒にも唯単衣。修行に怠りませんでした。39歳、縁あって嵯峨に請われ、奥壁が獄の絶景や不思議を体験してのち、42歳にて終焉の地と定め、草庵を創立しました。1842年に57歳にて没しましたが、

独居寂莫浄行を修し、教えを乞う者も多かったそうです。

- 先月は役場での写真展に行ってきました。今回は今の役場の開削風景に目を見張りました。当時の生徒さんから聞いた話によると、掘削の土が校庭へ来て、それをコンクリートローラーで引っ張って地ならしをしたし、校庭が校舎より高くなっていったよ!って。お願いしていた石尾先生の解説も有り、歴史が更に深まりました。次回開催時にはみなさまも解説をお願いされてみてください。

ツリーベルズ 鈴木 昇・恵子

古いけれど新しい
感動の本です。
ぜひ一緒に読み
ましょう。

次回の開催

第124回7月13日月19:30~20:30

場所 役場 多目的スペース

お問い合わせ:鈴木(090-2156-7935)

さなごち俳句 GOING SANAGOCHI

石南ひまわり句会

三月十七日 佐那河内村農振センター

紅梅から白梅へ吹く風巡る

山田サキシロー

伸び過ぎて足で蹴とばす路の臺

西尾 武義

残り鴨人の気配に隊列組む

安喜 律子

烏二羽並んで急ぐ春の宵

坂田 小夜

平ら成る時代なつかし春惜しむ

丸野 幸枝

柔らかな雑草抜くや春の庭

高橋 仁美

朝早く芹粥たべて笑顔満つ

東條 行裕



月	日	行事名	場所	時間	持参物
6月	16日(火)	可燃ごみ、古紙などの収集	追上駐車場	11:00~翌11:00	
	23日(火)	健康料理教室 対象者：健康づくりに関心のある人	農振センター 1階 大会議室	10:00~13:00	材料費200円、エプロン、三角巾、マスク
		可燃ごみ、古紙などの収集	追上駐車場	11:00~翌11:00	
	30日(火)	可燃ごみ、古紙などの収集	追上駐車場	11:00~翌11:00	
7月	3日(金)	音楽介護予防教室 対象者：65歳以上の人	多目的交流施設 YOTTE-KAN 1階	13:30~15:00	飲み物など
	5日(日)	さなごうちあじさい祭り	大川原高原	10:00~15:00	
	7日(火)	可燃ごみ、古紙などの収集	追上駐車場	11:00~翌11:00	
	10日(金)	脳若トレーニング教室 対象者：65歳以上の人	役場 中会議室	10:00~11:00	
	13日(月)	心配ごと相談・行政相談・ 人権擁護相談・特別（法律）相談	役場 相談室 3	9:00~12:00	
	14日(火)	離乳食講習会 対象者：乳幼児とその保護者	役場 多目的スペース	10:00~10:30(受付)	母子健康手帳、子どもノート、バスタオル
可燃ごみ、古紙などの収集		追上駐車場	11:00~翌11:00		
15日(水)	ふれあい昼食会	農振センター 1階 大会議室	11:00~14:00		

人のうごき (敬称略)

個人情報に関する内容のため削除しています

住民基本台帳登録数

令和8年5月末現在

[人口] 2,049人 (-8)

[男] 1,008人 (-1)

[女] 1,041人 (-7)

[世帯数] 929 (-5)

※()前月比

住まいに関するお困りごとはお任せ下さい!!



徳島住研サービス

徳島市庄町5丁目81-229

お気軽にお問合せ下さい!!

調査・見積 無料 ☎088-635-5708
☎090-8698-6070 (直通)



HP



LINE



Instagram

施工事例
多数掲載
フォロー
お願いします

佐那河内村のみなさまに、より良いサービスをお届けできるように努めてまいります

有害鳥獣防除

有害鳥獣防除対策



- 調査、追い出し、侵入路封鎖
- フン尿清掃、殺虫、殺菌、消臭
- 被害箇所復旧、リフォーム

対策 ネズミ、鳩、ハクビシン、コウモリなど

害虫駆除

スズメバチ駆除



- 蜂の駆除、巣の撤去
- 緊急駆けつけサービス

シロアリ対策

- 無料調査、床下点検、躯体点検
- 駆除、予防対策

リフォーム

内装工事

- 床張替、クロス貼替、和室を洋室にする など

水回り設備工事

- キッチン、浴室、トイレの交換 など

オール電化工事

- エコキュート、IHヒーターへの交換

不用品処分
空き家管理

外壁塗装

外壁塗装、屋根塗装

- 各種メーカー、高品質塗料を使用
- 一級塗装技能士による手塗り施工
- ご予算に合わせたご提案

屋上防水、雨漏り対策

- シート防水、塗膜防水など各種工法に対応
- 一級防水施工技能士が調査施工

企業・個人事業者のみなさま

広報佐那河内・HPの

**広告主
募集中**



▲村ホームページ



@SANAGOCHISON_OFFICIAL

インスタグラム

健康づくりの会(食生活改善推進委員)のおすすめレシピ

No.183 沢煮椀



材料(4人分)

- 豚肉(脂身なし)..... 32g
- ごぼう..... 40g
- 茹でたけのこ..... 40g
- 人参..... 40g
- えのきだけ..... 20g
- しめじ..... 20g
- みつば..... 1/2株
- だし汁..... 600ml

- ★薄口しょうゆ... 小さじ2
- ★塩..... 0.8g
- ★こしょう..... 少々

作り方

- ①豚肉はせん切りにする。
- ②ごぼうは細いせん切り、たけのこは短冊切り、人参はせん切りにする。
- ③えのきだけとしめじは石づきを取りほぐしておく。
- ④みつばはざく切りにする。
- ⑤鍋に豚肉を入れ弱火で炒めるように混ぜ、②・③・だし汁を加えて柔らかくなるまで中火で煮る。
- ⑥★の調味料で味付けし、後でみつばを散らす。

ポイント

・沢は「たくさん」という意味です。たくさん野菜を千切りにして作ることが特徴です。野菜をたくさん摂取することができ、野菜の出汁で減塩にもつながります。

栄養成分	エネルギー	45kcal	タンパク質	2.3g
	脂質	1.3g	炭水化物	5.0g
	食塩相当量	0.8g		

各課直通
電話番号

総務課 679-2113
企画政策課 679-2973
教育委員会 679-2817

産業環境課 679-2115
住民税務課 679-2114
消防センター 679-2136

議会事務局 679-2152
保育所 679-2217
救急要請 679-3999

健康福祉課 679-2971
建設課 679-2970