

さなごうち

PUBLIC INFORMATION SANAGOCHI

2 2021 月号 | No.575



2/2(火) 保育所 節分の集い



人のうごき [令和3年1月31日現在]

[人口] 2,241人(-10)
[男] 1,091人(-3)
[女] 1,150人(-7)
[世帯数] 947 (-2)

【IP電話番号】 村役場代表 5000~5004 / 議会事務局 5005 / 教育委員会 5006 / 社会福祉協議会 5007

総務課 ☎679-2113 産業環境課 ☎679-2115 建設課 ☎679-2970 住民税務課 ☎679-2114
健康福祉課 ☎679-2971 企画政策課 ☎679-2973 議会事務局 ☎679-2152 社会福祉協議会 ☎679-2304
保育所 ☎679-2217 ※土・日・祝日および夜間 ☎679-2111 IP.5000~5004 ©役場共通 FAX.679-2125

【教育委員会】 ☎679-2817 FAX.679-2173

1/8
(金)

ファミリーマート徳島佐那河内店を 消費生活協力団体として委嘱!

ファミリーマート徳島佐那河内店を消費生活協力団体として委嘱しました。

消費生活協力団体とは、消費者被害に遭わないための情報周知や、村民の消費者被害の情報について、消費生活センターへ相談の取り次ぎを行う団体です。

村民の皆さんが消費者被害に遭わないようご協力をお願いします。

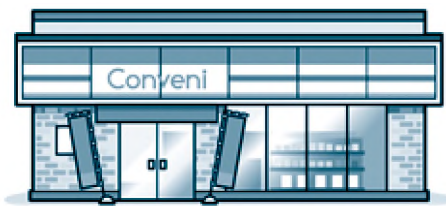

1/14
(木)

農業振興協議会表彰式

農振センター1階で、佐那河内村農業振興協議会主催のもと、立木審査会・露地すだち果実審査会の表彰式が行われました。

今年はコロナ禍の影響により、ふれあいまつり中止決定前に審査が終了していたハウスすだち立木・キウイフルーツ立木及び露地すだち果実の部が表彰の対象となりました。

各賞を受賞された皆さんおめでとうございます。

【佐那河内農業振興協議会長賞】

立木審査ハウスすだち部門
最優秀賞 受賞 佐々木 和男 (右写真)



受賞者一覧 (敬称略)

賞		部門	氏名
佐那河内村長賞	最優秀賞	露地すだち	大仲 香織
佐那河内村長賞	優秀賞	露地すだち	青木 勝茂
佐那河内村長賞	優秀賞	露地すだち	西川 和弘
佐那河内村長賞	優秀賞	露地すだち	森本 貞夫
佐那河内村長賞	優秀賞	露地すだち	北山 勝敏
佐那河内農業振興協議会長賞	最優秀賞	立木審査ハウスすだち	佐々木 和男
佐那河内農業振興協議会長賞	最優秀賞	立木審査キウイフルーツ	渉 賢治
佐那河内農業振興協議会長賞	優秀賞	立木審査ハウスすだち	松本 和一
佐那河内農業振興協議会長賞	優秀賞	立木審査ハウスすだち	森下 嘉文
佐那河内農業振興協議会長賞	優秀賞	立木審査キウイフルーツ	谷 昭
佐那河内農業振興協議会長賞	優秀賞	立木審査キウイフルーツ	東野 弘之



1/29
(金)

令和2年度 徳島県優良農村集団知事賞

徳島市農業協同組合佐那河内ももいちご部会が、地域農業の振興や地域づくりに重要な役割を果たしている農村集団に対して授与される、「徳島県優良農村集団知事賞」を受賞されました。

徳島市農業協同組合佐那河内ももいちご部会では、受験を控えた中学3年生に、さくらももいちごの進呈等の地域社会に貢献した功績や、東京市場への出荷や台湾等への輸出、生産者の作業場へのLED照明の導入など部会発展のための取り組みが認められ、今回の受賞となりました。受賞おめでとうございます。



長年にわたり消防活動等に功労のあった皆さまに 表彰状・感謝状が贈られました (敬称略)

日本消防協会長表彰(精績章)

第4分団 団員 梶本 佳史

徳島県知事表彰

第3分団 分団長 山本 健治
第6分団 団員 秦 健策

徳島県消防協会長表彰

【功績章】

第1分団 団員 栗原 年朗

【精績章】

第1分団 部長 佐野 弘和
第4分団 団員 伊藤 武弘
第7分団 班長 岩田 圭司

徳島中央警察署長感謝状

第4分団 団員 梶本 佳史

徳島県消防協会名東地方分会長表彰

第3分団 団員 吉本 朋訓

佐那河内村長表彰

第2分団 分団長 松尾 恭典
第5分団 団員 萩野 裕一
第5分団 団員 富永 智史

佐那河内村永年勤続表彰

第5分団 団員 山口 望
第5分団 団員 及川 仙一

佐那河内村内助の功感謝状

山口麻衣子

火災早期発見者感謝状

第5分団 副分団長 大岩 俊介

佐那河内村地域包括支援センターだより

2月号

地域包括支援センターでは、明るく健やかな生活が続けられるように介護予防教室を開催しています。楽しく身体を動かして交流を楽しみましょう。皆さんの参加をお待ちしています。

教室名	日時	会場
いきいき体操教室	2月22日(月) 13:30～15:30	農振センター 1階会議室
脳若トレーニング教室	3月12日(金) 10:00～11:00	農振センター 1階会議室

※感染症予防対策のため、マスクの着用、検温の実施、手指消毒にご協力ください。感染症の拡大状況によっては、開催を中止することもあります。
※日程等に変更がある場合は村内放送でお知らせします。

佐那河内村地域包括支援センター

■ 場所：特別養護老人ホーム 健祥会ハイジ内 ■ 電話：679-3383 ■ 担当：佐々木・加藤・大西

役場新庁舎 建設情報

新庁舎の基礎工事が、西側の1工区から東側に向けて、2工区、3工区の順に進められています。基礎工事全体の完了は3月中旬頃を予定しています。

1工区では^{はりはいきんくみ}梁配筋組が施され、今後、^{ちゅうはり}地中梁コンクリートの打設が行われます。

2工区ではベース部捨てコンクリートの打設等が進められています。

3工区では掘削位置出し等の作業が進められています。

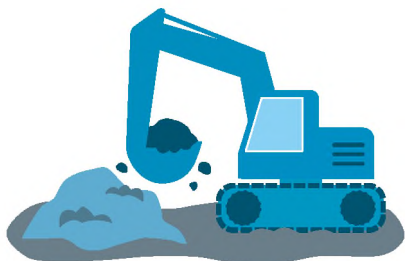
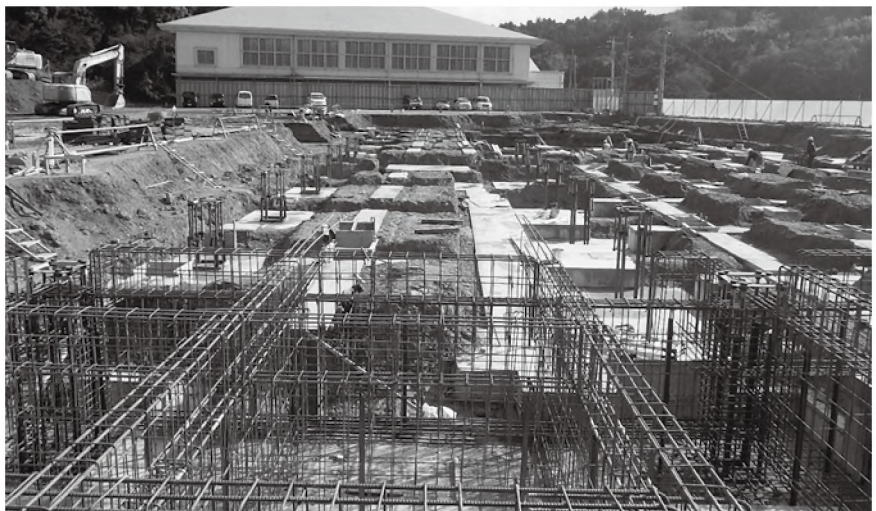

議会行事出席報告

〈 〉 場所・() 出席者

1月7日 議員協議会〈議会事務局〉(全議員)

全員協議会〈農振センター1階〉(全議員)

8日 行政監査及び随時監査〈議会事務局〉(服部監査委員・新居監査委員)

20日 総務産業建設常任委員会議員協議会〈議会事務局〉(森下議員・平岡議員・石本議員・新居議員)

21日 徳島県市町村国民健康保険運営協議会会長協議会〈徳島グランヴィリオホテル〉(大岩議員)

22日 例月出納検査〈議会事務局〉(服部監査委員・新居監査委員)

プログラミング教育研究事業〈小中学校体育館〉(加藤議長・石本副議長・高岡議員・井開議員)

ごみの出し方についてのお願い

～ごみ集積所を綺麗に使っていくために、正しい分別を行っていくために～

日頃より皆さまには、ごみの分別についてご協力いただき、ありがとうございます。
追上駐車場での可燃ごみ・古紙類等の収集のごみの分別場所を示す看板を新しく設置しました。これまでの場所と変更はありませんが、今一度、捨てる場所と分別について確認をお願いします。また、ごみを出す際には、後から来た人が捨てやすいように、奥から詰めて置いていくようお願いします。図1に記載がない分類のごみは収集できません。分別について分からないことがある場合は、産業環境課までおたずねください。

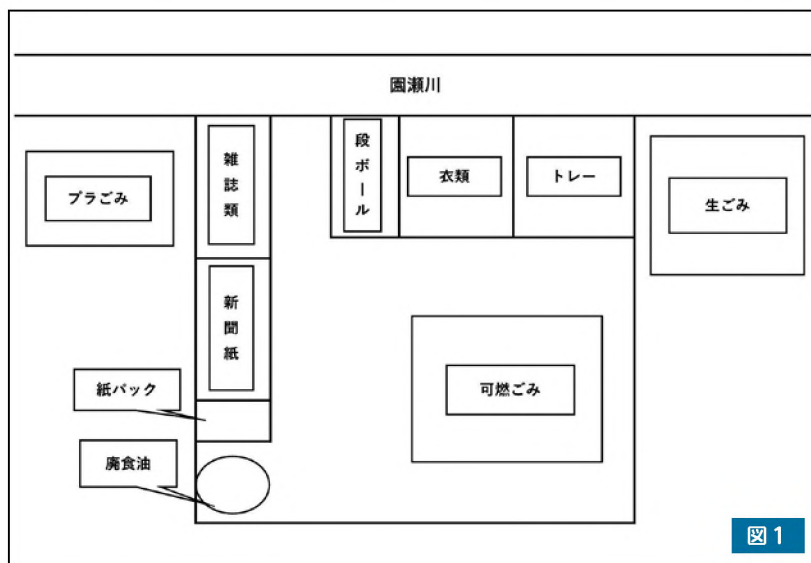

次のごみはリサイクルされています。分別のご協力をお願いします。

- プラスチックごみ
- トレー
- 衣類
- 段ボール
- 新聞紙
- 紙パック
- 雑誌類
- 廃食油



粗大ごみを収集日以外に出さないでください

粗大ごみは決められた収集日に出してください。

粗大ごみ収集日以外に粗大ごみが捨てられていることがあります。

粗大ごみの収集場所であっても決められた日を守らない場合、不法投棄となります。

決められた粗大ごみ収集日に合わせて出してくださいようお願いします。



【不法投棄は犯罪です！】

廃棄物を不法投棄すると5年以下の懲役又は1,000万円以下の罰金が科せられます。
(法人の場合は3億円以下)

お問い合わせ 産業環境課

大黒地区村営住宅の入居者募集

入居申し込みに必要な書類は建設課で配布します

募集戸数：1戸（5号棟）

規 格：鉄筋コンクリート造2階建て 97.9㎡

家 賃：56,500円

申込み方法：建設課に直接ご持参ください。

入居時期：3月1日(月)以降

◎入居申し込みができる資格

1. 同居する親族がいること
2. 現に住宅に困窮していること（持ち家や公営住宅に居住している人は、困窮していることにはなりません。）
3. 収入が法令で定められた基準内であること
4. 申込者及び同居する親族が村税を滞納していないこと
5. 所得月額が15万8千円以上48万7千円以下であること

【受付期間】
2月16日(火)から2月25日(木)まで
(土・日・祝の閉庁日は除く)

【受付時間】
午前9時から午後4時まで

村営住宅とは

「特定優良賃貸住宅の供給の促進に関する法律」に基づき、中堅所得者に優良な賃貸住宅の供給を促進する目的で建設し、管理している賃貸住宅です。

申し込みには、同居家族などの条件のほかに、世帯所得の上限と下限が決まっています。

抽選日時：2月26日(金)

応募者多数の場合を行います。
抽選結果は、申込者本人に通知します。

計算式

総所得金額

市町村長が発行する所得金額証明書の所得金額

収入のある人が2人以上いる場合には、各々の所得金額を合算した額

諸控除額

一般控除
38万円 × 同居親族数
及び非同居の扶養親族数

+

特別控除
27万円 × 特別控除対象者数

÷12 = 所得金額
(所得月額)

注) 給与所得者の場合は、給与所得控除後の額が総所得金額になります。

お問い合わせ：建設課

法人・個人事業主・農業者の皆さんへ

佐那河内村事業者緊急経営支援助成金の申請期限を延長します

申請期間：令和3年3月15日(月)まで



新型コロナウイルス感染症の影響で収入が下がった人を対象に佐那河内村事業者緊急経営支援助成金の募集を行っています。持続化給付金の申請期限が令和3年2月15日まで延長されたことを受け、佐那河内村事業者緊急経営支援助成金の申請期限を令和3年3月15日まで延長します。対象の人はお早めに申請をお願いします。

〈対象者及び給付額〉

対象者①：持続化給付金受給者で令和元年分の農業収入が200万円以上の人

●給付額 法人30万円/個人事業主・農業者 10万円

対象者①の内、特定品目（新型コロナウイルス感染症の影響が大きい品目）生産者
特定品目 ハウスゆず、ハウスすだち

●給付額30万円

対象者②：持続化給付金を受けていない農業者で前年同月比の売上が30%以上減少した人 （令和元年分の農業収入が100万円以上の人を対象）【農業者のみ】

●給付額5万円

〈申請方法〉 次の書類と印鑑をご持参のうえ、産業環境課に申請してください。

①の場合：令和元年分の確定申告の写し、持続化給付金の決定通知、通帳の写し、
特定品目出荷の分かる資料

②の場合：令和元年分の確定申告の写し、通帳の写し、前年同月比で30%以上減少
したことが分かる資料

お問い合わせ●産業環境課

聖火リレートーチが村にやってくる！

東京2020オリンピック・パラリンピック聖火リレートーチが県内を巡回します。

村では、次の日程で聖火リレートーチの巡回展示を行います。

聖火リレートーチをじっくり眺められる大変貴重な機会です。ぜひお越しください！

場所：農振センター1階会議室

時間：3月8日(月) 14:00～17:15

3月9日(火) 8:30～17:15

※3月8日の午前は小中学校に展示し、子どもたちが見学を行う予定です。

新型コロナウイルス感染症予防の観点からマスクを着用し、間隔を空けてご覧ください。なお、今後の感染状況等により変更となる場合があります。その際は村ホームページ等でお知らせします。



子宮頸がん検診・乳がん検診のお知らせ

徳島市内等の医療機関にて検診を実施します。検診希望者は、必要な書類等を送付するため、事前に健康福祉課保健衛生係までお申し込みください。

	子宮頸がん検診	乳がん検診
対象者	20歳以上の村民	40歳以上の村民
負担金	1,200円	1,500円
検診医療機関	検診に必要な書類送付時に、検診可能な医療機関名簿を添付します。名簿をご確認のうえ、受診してください。	
検診期間	令和3年1月15日(金)から3月31日(木)まで	

※2年に1回の受診が標準です。(原則として、令和元年度に受診された人は、令和3年度に検診を受けていただくようお願いします。)

令和2年度

子ども等インフルエンザ予防接種 費用助成事業【申請がお済みでない人へ】

村では新型コロナウイルスとの同時流行を防ぐため、今年度限り、次のとおり子ども及び妊婦のインフルエンザ予防接種の費用を助成しています。



対象者

佐那河内村に住民登録していて、接種日において生後6ヶ月から高校3年生相当年齢の子ども及び妊婦

助成対象期間

令和2年10月15日～令和3年1月31日

申請方法・申請期限

申請書兼請求書に必要な事項を記入のうえ、予防接種を受けた日の領収書(原本)を添付し令和3年3月末日までに健康福祉課まで提出してください。

※期限を過ぎると助成できませんのでご注意ください。

その他詳細については健康福祉課までお問い合わせください。

お問い合わせ●健康福祉課 予防接種担当

救急医療情報キットの活用について

村では、村民の安全と安心の確保を図ることを目的に、65歳以上の人、体の不自由な人等を対象に、かかりつけ医療機関、持病等の、緊急時に必要な情報を記入する救急医療情報用紙を配布します。

救急医療情報キット（専用のケース）配布希望の人は健康福祉課まで、お申し込みください。（締切：3月31日㈪）

お問い合わせ先 健康福祉課



令和2年度

佐那河内村 歯科健診

について



佐那河内村では今年度40歳、50歳、60歳、70歳を迎える人を対象に個別歯科健診を実施しています。

歯や口の健康状態は口腔内にとどまらず、肺炎や糖尿病などにも関係があり全身の健康に大きく影響します。そこで、疾病予防・早期発見早期治療のため、節目の年齢になる村民を対象に次のとおり歯科健診を実施しています。2月中まで受診できますので、まだ受けられていない人はぜひ受診してください。

健診期間：令和2年12月1日(火)～令和3年2月28日(日)

●受診方法

- ①各自で直接、医療機関へ連絡し予約をしてください。予約の際は「佐那河内村の個別歯科健診の予約です」とお伝えください。
- ②健診票に必要事項をご記入のうえ、予約した日時に受診してください。
なお、受診の際は健診票を医療機関窓口へお渡しください。
※対象者には11月下旬に医療機関名簿と健診票を郵送しています。紛失等の場合は健康福祉課へお問い合わせください。

●その他

受診された人には後日、口腔ケア用品を差し上げます。健康のためにもぜひ受診してください。

村・県民税(住民税)の申告相談について

令和3年度村・県民税の基礎となる令和2年中の所得の申告時期がまいりました。村ではご自分で所得を計算し、申告書を作成していただくことを推進しています。**当日は次の「新型コロナウイルス対策にご協力ください」をご確認のうえ、最寄りの申告相談会場をご利用ください。会場へはマスク着用をお願いします。**なお、所得税の確定申告書を税務署へ提出された人は、村・県民税の申告の必要はありません。

日 程		
	2月16日(火)・17日(水)・18日(木) ……………	高樋保健センター
	2月24日(水)・25日(木)・26日(金) ……………	農振センター
* 受付時間 *	2月28日(日) ※日曜相談 ……………	農振センター
9時～12時	3月2日(火)・3日(水)・4日(木) ……………	嵯峨老人憩の家
13時～16時	3月9日(火)・10日(水)・11日(木) ……………	宮前公民館



必要書類 ※2月28日(日)は混雑が予想されますので、出来るだけお近くの会場をご利用ください。

- 申告する人のマイナンバーカード又は通知カード+運転免許証などの本人確認書類
- 印鑑 ●所得計算に関係ある帳簿等(収支内訳書) ●給与・公的年金所得のある人は源泉徴収票
- 令和2年中に支払った社会保険料・生命保険料・地震(旧長期損害)保険料・医療費等の明細書及び領収書等

★医療費控除またはセルフメディケーション税制による控除の申告をされる人は、申告相談前に明細書を作成のうえ、領収書と一緒に会場へお持ちください。様式は、国税庁のホームページで入手できるほか、住民税務課でも配布しています。なお、対象の領収書は令和2年中の領収日のものに限ります。

★国民年金保険料の控除については、控除証明書の添付が必要です。また、2年前納により納めた国民年金保険料を所得より控除する場合、次のいずれかのみを選択することができます。

- ①全額を納めた年に控除 ②各年分の保険料に相当する額を各年に控除

税理士による申告相談について

2月24日(水)は、農振センターで税理士による申告相談が行われます。当日、相談にきていただければ、より専門的な内容の相談を受けることができます。

新型コロナウイルス対策にご協力ください

今年はコロナウイルス対策により、申告会場での待ち時間を短くするため、事業所得(営業、農業、不動産)、医療費控除等ある人は、収支内訳書、医療費控除の明細書等の関係書類が完成している人を優先的に受け付けます。まとめられていない人、または分離等ある人は、資料をお預かりしたうえで、再度連絡させてもらう可能性がありますのでご了承ください。

なお上記日程以外でも、事業所得等がまとめられた人は、住民税務課にて相談を受付ます。(土日祝除く3月15日(月)まで)

原付や
軽四輪

廃車や名義変更は3月31日(水)まで

バイクや軽四輪自動車等の軽自動車税は、毎年4月1日現在の所有者(使用者)に課税されます。原動機付自転車や、軽四輪等をすでに使用していなかったり他人に譲っている人、または住所を変更した人は、3月31日までに必ず所定の手続きをしてください。廃車、名義変更等の手続き場所と必要書類は次のとおりです。

車 種	手続き場所	必要書類
原動機付自転車と 小型特殊自動車	住民税務課	本人の印鑑、 プレート(廃車)
軽四輪自動車	徳島県軽自動車協会 徳島市応神町応神産業団地1番地3 電話050-3816-3123	詳しくは左記へ
軽二輪(126cc~250cc) 小型二輪(251cc以上)	四国運輸局徳島運輸支局(応神町庁舎) 徳島市応神町応神産業団地1番地1 電話050-5540-2074	詳しくは左記へ

住民税務課

国民健康保険被保険者証の更新について

現在、お持ちの被保険者証の有効期限は令和3年3月31日までとなっていて、4月1日以降は使用できなくなることから、国民健康保険被保険者証の更新を行います。

被保険者証の更新につきましては、保険税を滞納していない世帯に特定記録郵便で世帯主宛にまとめてお送りいたします。役場に直接受け取りに来られる人は令和3年3月19日(金)までに健康福祉課にご連絡ください。

令和3年3月22日(月)から窓口交付します。

保険税を滞納している人は、資格の確認や保険税の納付相談が必要となる場合があります。対象となる人には、別途更新手続きの案内通知を送付しますので、住民税務課までお越しください。

送付時期 3月下旬ごろ

3月末までに届いていない場合は、お手数ですが健康福祉課までご連絡いただくようお願いいたします。

徳島県国民健康保険被保険者証	
記号・番号	佐那河内・99-999
氏名	佐那河内 一郎
生年月日	昭和29年29月29日
性別	男
住所	徳島県名東郡佐那河内村〇字〇番地〇
取得年月日	平成29年29月29日
交付年月日	平成29年29月29日
世帯主氏名	佐那河内 太郎
保険者番号	3:6:0:0:7:3
交付者名	佐那河内村者印
交付者住所	徳島県名東郡佐那河内村下字中辺71番地1

国民健康保険の加入・脱退の手続きについて

次の場合、国民健康保険異動届を健康福祉課まで届出する必要があります。

※国民健康保険の加入・脱退については、自動で健康保険が切り替わりません。

1 国民健康保険に加入する場合

- 職場の健康保険などをやめた
- 他の市町村から転入してきた
- 子どもが生まれた
- 生活保護を受けなくなった 等

国民健康保険加入の申請が必要になります。

→届出が遅れると、被保険者になった月までさかのぼって保険税を支払うことになったり、保険証がない期間の支払は、やむを得ない場合を除いて全額自己負担になる場合があります。

2 国民健康保険をやめる場合

- 職場の健康保険に加入した
- 他の市町村へ転出する
- 被保険者が死亡した
- 生活保護を受け始めた 等

国民健康保険脱退の申請が必要になります。

→届出が遅れると、保険税が二重払いになったり、資格喪失後の被保険者証で診療を受けた場合、後で返還していただく場合があります。

届出に必要なものについては村のホームページで記載しています。

ご不明な点がありましたら健康福祉課国民健康保険係までお問い合わせください。

利用申込受付開始！

マイナンバーカードが 健康保険証として 利用できるようになります！

2021年3月(予定)から利用開始

※医療機関・薬局によって開始時期が異なります。利用できる医療機関・薬局については、
今後、厚生労働省・社会保障診療報酬支払基金のホームページで公表予定です。



医療機関や薬局の受付で マイナンバーカードを 顔認証付きカードリーダーに かざすだけ！

カードの顔写真を機器で確認します。
※顔写真は機器に保存されません。



利用申込はカンタン！

今すぐ申込可能

✓ まずは必要なものをチェック！



- ①申込者本人のマイナンバーカード
+あらかじめ市区町村窓口で設定した暗証番号(数字4桁)
- ②マイナンバーカード読取対応のスマホ(又はPC+ICカードリーダー)
- ③「マイナポータルAP」のインストール

iPhone



Android



STEP1

- ブラウザで「マイナポータル」と検索し、
マイナポータルへアクセスする。
※「マイナポータルAP」は閉じてください。

スマホからの
アクセスは
こちら！



STEP2

- 「健康保険証利用の申込」の
「利用を申し込む」をクリックする。

STEP3

- 利用規約等を確認して、同意する。
※併せて、マイナポータルの利用者登録が行えます。

STEP4

- マイナンバーカードを読み取る。
数字4桁の暗証番号を入力し、マイナンバーカードを
スマホにぴったりと当てて、読み取り開始ボタンを
押します。

申込完了!!

マイナンバーPRキャラクター
マイナちゃん

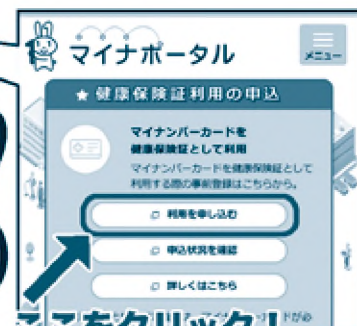

🐰 どうないいことがあるの？

就職・転職・引越をしても
健康保険証として
ずっと使える！

※医療保険者への加入の届出は引き続き必要です。



あなたが同意をすれば、
初めての医療機関等でも、
今までに使った正確な薬の
情報が医師等と共有できる！



マイナポータルで
自身の特定健診情報や
薬剤情報・医療費情報が
見られる！



マイナポータルを通じた
医療費情報の自動入力で、
確定申告の医療費控除が
カンタンに！



限度額適用認定証がなくても
高額療養費制度における
限度額以上の支払が免除される！



※マイナンバーカードの健康保険証利用には、ICチップの中の「電子証明書」を使うため、医療機関や薬局の受付窓口でマイナンバー（12桁の数字）を取り扱うことはありません。また、ご自身の診療情報がマイナンバーと紐付くことはありません。
※現在の健康保険証が利用できなくなるわけではありません。

🐰 いつから使えるの？

● 現在

- マイナポータルで、利用申込受付中！

● 2021年3月（予定）から

- 医療機関・薬局などで、順次マイナンバーカードの健康保険証利用が可能に
- マイナポータルで、順次特定健診情報の閲覧が可能に

● 2021年10月（予定）から

- マイナポータルで、薬剤情報・医療費情報の閲覧が可能に

● 2021年分所得税の確定申告（予定）から

- 確定申告における医療費控除の手続きで、マイナポータルを通じて医療費情報を自動入力することが可能に



マイナンバーカードの
申請はお早めに！



申込方法は
特設ページでも
確認できます！



https://myna.go.jp/html/hokenshoriyou_top.html

健康保険証利用申込のお問い合わせ



マイナンバー総合
フリーダイヤル

マイナンバー
0120-95-0178

音声ガイダンスに従って「4→2」の順にお進みください。

受付時間（年末年始を除く） 平日：9時30分～18時30分

国民年金保険料学生納付特例制度のご案内

国民年金は、20歳以上であれば、学生も加入しなければなりません。

しかし、学生の人は一一般的に所得が少ないため、ご本人の所得が一定額以下の場合、国民年金保険料の納付が猶予される「学生納付特例制度」があります。

対象となる人は、学校教育法に規定する大学（大学院）、短期大学、高等学校、高等専門学校、専修学校及び各種学校（修業年限1年以上である課程）に在学する学生等で、ご本人の前年所得が次の計算式で計算した金額以下であることが条件です。

{所得の目安} 118万円 + {扶養親族等の数×38万円}

学生納付特例の承認期間は4月から翌年3月までとなりますが、承認を受けた次の年度も在学予定である場合は、4月初めに再申請の用紙が届きます。

引き続き、学生納付特例制度の申請をご希望の場合は、必要事項をご記入のうえ、再申請の用紙をご返送ください。

◎国民年金保険料学生納付特例の申請について◎

学生納付特例制度により、令和2年度に保険料納付を猶予されている人で、令和3年度も引き続き在学予定の人へ、3月末に基礎年金番号等が印字されたハガキ形式の学生納付特例申請書を送付します。

同一の学校に在学されている人は、このハガキに必要事項を記入して返送いただくことにより、令和3年度の申請ができます。（この場合、在学証明書又は学生証の写しの添付は不要です。）

なお、令和3年度は学生納付特例制度を利用せず、保険料の納付をご希望の場合は、納付書を作成して送付しますので、お近くの年金事務所までお問い合わせください。

ご存じですか？国民年金の任意加入制度

老齢基礎年金（65歳から受けられる年金）は、20歳から60歳になるまでの40年間保険料を納めなければ、満額の年金を受け取ることができません。

国民年金保険料の納め忘れ等により、保険料の納付済期間が40年間に満たない場合は、60歳から65歳になるまでの間に国民年金に任意加入して、保険料を納めることにより、満額に近づけることができます。（国民年金の任意加入は、お申し出した日からとなります。）

なお、老齢基礎年金を受けるためには保険料の納付済期間や保険料の免除期間等が原則として10年以上必要になりますが、この要件を満たしていない場合は、70歳になるまで任意加入することができます。（ただし、昭和40年4月1日以前に生まれた人に限られます。）

また、海外に在住する日本国籍を持つ人も国民年金に任意加入することができます。

詳しくは、お近くの年金事務所又は住民税務課国民年金係にお問い合わせください。

付加保険料制度について

付加保険料制度は、国民年金の一般保険料に加えて付加保険料（月々400円）を納めることにより、老齢基礎年金に付加年金が上乘せされる制度です。

付加保険料を納めるためには、申し込みが必要であり、申し込みをした月分から付加保険料を納めることとなります。

お手続きをご希望の人は、お近くの年金事務所又は住民税務課国民年金係へ速やかにお申し出ください。



村立図書館の 環境整備を行いました

今回の環境整備では、新たに木目調の本棚や机、椅子等の備品が入りました。小さなお子さんも、マットの上に座って絵本を読んでいたできるようになっています。皆さんが明るい雰囲気の中で過ごしていただけるよう、今後も少しずつ、環境整備に取り組んでいきます。

来年度から、蔵書も増やしていく予定ですので、多くの皆さんに利用していただけたらうれしいです。

是非、図書館へお越しください。

- 佐那河内村立図書館（農振センター3階）
- 開館時間 / 平日 9:00 ~ 12:00 13:00 ~ 17:00
- 閉館日 / 土・日・祝日・年末年始
- お問い合わせ 教育委員会 図書館担当

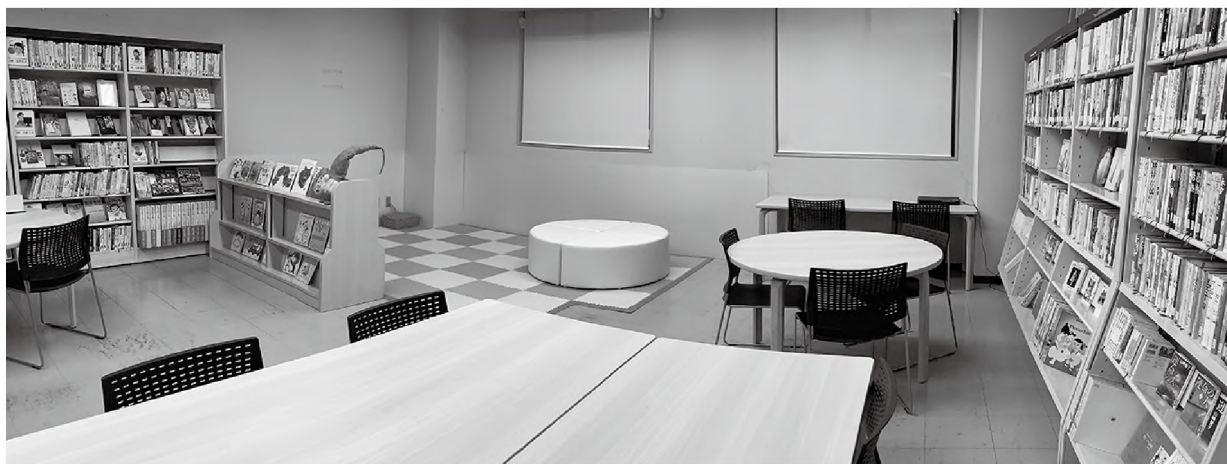

佐那河内の人権教育 vol.287

新型コロナウイルス感染症に関する 偏見や差別の防止について

新型コロナウイルス感染症が全国的な広がりをみせ、徳島県内では1月中に感染者が増加し、全国の傾向と同様に若い世代での感染も起きています。

私たちは感染予防の対策に、より一層留意するとともに、感染した人や治療にあたっている医療機関をはじめ、そのご家族や同僚などに対して不当な差別、偏見、いじめ、インターネットやSNSなどにおける誹謗中傷は決して許されるものではないことを、今一度心に留める必要があります。誤った情報や噂に惑わされないことのないよう注意し、人権侵害につながることを、冷静に行動していきましょう。

法務省では、様々な人権問題について相談を受け付けています。

- **みんなの人110番**
0570-003-110（平日8時30分～17時15分）
- **こどもの人権110番**
0120-007-110（平日8時30分～17時15分）
- **女性の人権ホットライン**
0570-070-810（平日8時30分～17時15分）
- **外国語人権相談ダイヤル**
0120-090-911（平日9時～17時）

村民一人ひとりの健康に対する意識の高揚を図り、「村民総ぐるみの健康づくり」を積極的に推進するために、毎年、小学生及び中学生から「健康」をテーマにした標語作品を募集しています。今年度の優秀作品を掲載しますので、ぜひご家庭での健康づくり運動に役立てください。（敬称略）

コロナにまけるな てあらい しょうどく がんばるぞ

小学1年生 山木 耀聖

ゆずりあう すこしのがまんで 心ぼかぼか

小学2年生 池端 遼人

ただいまと おやつをつかんだその手には ウイルス
ばいきん ついでいる

小学3年生 齋藤斗悠真

赤黄緑のエネルギー ぼくらの体を 育ててくれる

小学4年生 堀本 清正

アハハハハ みんなで笑って 免えきアップ

小学5年生 多仁 綾那

スマイルが 心と体の 健康に

小学6年生 喜田 麻央

出かけるときは マスク・消毒 忘れずに！

小学1年生 岡部 順

大切な命 3密さけて 感染予防

小学2年生 村上 萌亜

習慣が つくる病も 健康も

小学3年生 市原 大聖

石南ひまわり句会

十一月十七日 農振センター

宅急便は快気祝いだ秋の風

後藤 志郎

太陽に笑顔を見せる芋大根

西尾 武義

渋柿の獲り時知らすへたの反り

安喜 律子

元の田のあわだちそうが全面に

尾山 光雄

立冬や医院解体作業終ゆ

坂田 小夜

山茶花をA.L.Tの友が撮る

高橋 仁美

黒紋付母に手を添ゆ身に入みて

田口 寛子

ゴールドで免許返納枯芒

内藤 昭文

新庁舎冬の重機に希望満つ

丸野 幸枝

都会の子電話で同じ月仰ぎ

安喜 昌子

地域おこし協力隊の 活動報告

高橋 仁美

1月31日(日)に、ビデオ会議システムZoomを使用したオンラインイベントを新家で開催しました。テーマは、いり飯。元地域おこし協力隊の宮岡さんが開発した「いり飯のもと」や棚田米、貯蔵すだち等を使用し、参加した皆さんといり飯を作りながら、交流を行いました。

オンラインイベントを主催することは初めてでしたが、いろいろな人や機会に恵まれ、無事に本番を終えることができました。対面でのイベントよりも、とても緊張しました。関わっていただいた皆さんもそうだったと思いますが、一緒にチャレンジしていただき心強かったです。集客面ではまだまだ課題が残る結果になりましたが、私にとってはとても大きな一歩になりました。この経験を次に活かしていきたいと思います。

そして、私の任期も今月末までとなりました。こうして広報を書くことも最後になります。移住して4年が経ち、途中で妊娠、出産とプライベートの変化を伴いながらの任務となりました。公私ともに、さまざまな場面で、さまざまな人に温かく見守っていただき、無事走り切ることができました。卒業後の進路は未定ですが、住まいは変わらず村内になりますので、これからもどうぞよろしくお願いいたします。

約3年間、本当にお世話になりました。ありがとうございました！



読み合い朗読会 「伝えたい村の話」 佐那河内村史から

第60回

- 第59回も「青年団」を読み合いました。活動が盛んだったのでしょうか、記載が長いです。前号に記述しましたが、明治37年に青年会が発足し、明治44年には青年会堂が建設され、中に図書館も併設され、そこは教養と娯楽の中心地だったと思われます。終戦後には青年研修所も設けられました。ここでは青年の2~3ヶ月の共同生活もあり、次代を担う農村青年の育成に力が注がれたようです。
- 佐那河内村の第1回成年会(成人祭)は昭和22年12月でした。祝賀会には青年団の持ち寄った米や材料や調味料で五目ずしを作って会食をした!とか。ちなみに1月2日の開催になったのは昭和38年からで、成人式となり今に続いています。

- 名東郡青年団の国府町が徳島市に編入したのは昭和42年。特筆すべきことは、それまでは共に青年団の力で徳島駅伝を盛り上げてきたのに、佐那河内村のみでは参加ができなくなったのです。徳島県下を走り抜いて来た青年たちの落胆はいかほどだったか。それが52年ぶりに平成30年フル参加したのです。走り抜ける選手の姿に、当時のことが去来したことでしょ!引き継ぐ青年達よ、がんばってください。

ツリーベルズ 鈴木 昇・恵子

第60回読み合い朗読会：3月8日(月) 19:30 ~ 20:30
場 所：農振センター 2階
問い合わせ：鈴木 (090-2156-7935)

令和3年度 社会福祉協議会臨時職員募集

【雇用期間】 令和3年4月1日(木)～令和4年3月31日(木)

1. 予定人員 若干名
2. 職務の内容 本会の業務
3. 応募資格 地方公務員法第16条の各号に非該当の人・パソコン操作のできる人
普通自動車運転免許・簿記の級のある人は写しを提出
4. 賃金等 当会規程による社会保険、関係法令の規定による
5. 応募書類 受験申込書(自筆)・履歴書(自筆)
6. 申込方法 応募書類を持参又は郵送
7. 選考方法 一次:書類選考、二次:面接選考・小論文選考
8. 試験日 一次選考合格者 令和3年2月28日(日)
9. 応募期間 令和3年2月15日(月)～令和3年2月19日(金)※必着

その他詳細については申込時にお問い合わせください。

1/29(金)

福祉巡回車を寄贈していただきました

沖洲マリナーミナルビルにて公益社団法人生命保険ファイナンシャルアドバイザー協会徳島県協会より福祉巡回車を寄贈していただきました。

いただきました福祉巡回車は、地域福祉向上のために活用させていただきます。

ありがとうございました。



会員募集中!

人材センターの会員に登録しませんか?

毎日受付を行っていますので、シルバー人材センターへ直接お越しください。電話でもお問い合わせいただいても結構です。



- センターでは、おおむね60歳以上の、健康で働く意思のある会員を募集しています。
- 会員として登録し、その技術・知識・経験を活かして仕事をしませんか。会員が働いた仕事量に応じて「配分金(報酬)」を得ることができます。
- 仕事や収入の保証はありませんが、各人の希望と能力に応じた働き方ができます。

お問い合わせ

社会福祉協議会内 村シルバー人材センター

● 善意銀行だより ●

- 上村 奉文 様 ……金一封
- 住成 茂美 様 ……金一封
- 大仲 保 様 ……金一封

預託金は、社会福祉のために役立ててくださいと寄せられたものです。善意による預託金を活用し、地域社会福祉事業などの推進のため、有意義に活用させていただきます。ありがとうございました。

共同募金にご協力ありがとうございました。

10月1日から12月31日まで共同募金活動を行いました。村では、常会などにお願ひし、赤い羽根募金355,650円、歳末助け合い募金468,651円にご協力をいただきました。赤い羽根募金は全額県共同募金会に送付しますが、55%が地域の配分として本村に配布されます。

この配分金と村の歳末助け合い募金をあわせて、歳末助け合い事業を行います。

徳島県警察からのお知らせ



徳島中央警察署が移転します！

令和3年3月1日(月)から供用開始！



■ 徳島中央警察署の所在地・連絡先 ■
〒770-0852
徳島市徳島町1丁目5-2
☎088-624-0110

フロア案内

8F	大会議室・武道場	
7F	生活安全課	行方不明者の届出 DV・ストーカー被害の相談 少年輔導・健全育成関係 許認可申請・届出(生活安全関係)
6F	留置管理課	面会・差し入れ
5F	刑事課	盗難・詐欺等犯罪被害の届出 暴力団・薬物・銃器の相談
4F	警務課	警察安全相談・犯罪被害者支援
3F	会計課 交通課	落とし物の届出 交通事故の届出 運転免許の記載事項変更・許認可申請・届出(交通関係)
1F	総合受付 地域課 食堂・売店	受付・案内 交番・駐在所等に関すること

※2Fは公用車駐車場となります



敷地案内



お問い合わせ

徳島県警察本部警察署再編整備等総合計画推進室
☎088-622-3101 (受付時間 平日8:30~17:15)

駐在所だより



令和3年3月1日(月)から供用開始
徳島中央警察署の所在地・連絡先
 〒770-0852 徳島市徳島町1丁目5-2
TEL.088-624-0110

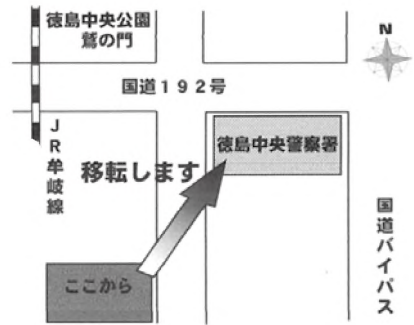

地域の安全を守る会の活動:薬物乱用防止の啓発を小中学校で行いました。

1月中に 佐那河内村内で 起きた交通事故



- 人身事故 1件
- 物損事故 6件 計7件

村内の事故はいずれも大事に至らない事故でした。

交通ルールは
必ず守って
運転しましょう！

何かご用件のある人はお気軽にお声掛けください。駐在所 (TEL.088-679-2110) へのご連絡をお待ちしています。なお、緊急の場合は110番通報をお願いします。

さなごうちスポーツクラブ案内

3月

村民体育館

卓球 | バドミントン※
 19:30~21:00 | 20:00~22:00

※印の種目は活動費が必要です。

- ・参加される人でスポーツクラブ未加入の人は、事前に事務局で参加申込・スポーツ保険加入の手続きをしてください。
- ・日程は変更する場合があります。

お問い合わせ

さなごうちスポーツクラブ事務局 (教育委員会内)
 ☎679-2817 IP5006

状況により中止になる可能性があります。

日	月	火	水	木	金	土
	1	2	3	4	5	6
7	8	9	卓球	11	バドミントン	13
14	15	16	17	18	19	20
21	22	23	卓球	25	バドミントン	27
28	29	30	31		バドミントン	

月	日	曜日	行事名	場 所	時 間	備 考
2月	17日	水	ふれあい昼食会	村内一円	11:00 ~ 12:00	配食にて実施。
	18日	木	わんぱく広場	保育所	10:00 ~ 11:00	
	19日	金	健康づくりチャレンジ教室 対象：特定健診で血圧・血糖等が 少し高めの人	農振センター 1階 会議室	19:30 ~ 21:00	【持参物】運動しやすい服装、水筒等 ※マスクの着用にご協力ください。 ※新型コロナウイルスの影響により、中止に なる可能性があります。ご了承ください。
	22日	月	いきいき体操教室 対象：医師から運動制限をうけていな い人	農振センター 1階 会議室	13:30 ~ 15:30	【持参物】運動しやすい服装、水筒等 ※マスクの着用にご協力ください。 ※新型コロナウイルスの影響により、中止に なる可能性があります。ご了承ください。
	23日	火	可燃ごみ・古紙等の収集	追上駐車場	11:00 ~ 翌11:00	
	26日	金	健康づくりチャレンジ教室 対象：特定健診で血圧・血糖等が 少し高めの人	農振センター 2階 大和室	19:30 ~ 21:00	【持参物】運動しやすい服装、水筒等 ※マスクの着用にご協力ください。 ※新型コロナウイルスの影響により、中止に なる可能性があります。ご了承ください。
3月	2日	火	可燃ごみ・古紙等の収集	追上駐車場	11:00 ~ 翌11:00	
	5日	金	健康づくりチャレンジ教室 対象：特定健診で血圧・血糖等が 少し高めの人	農振センター 1階 会議室	19:30~21:00	【持参物】運動しやすい服装、水筒等 ※マスクの着用にご協力ください。 ※新型コロナウイルスの影響により、中止に なる可能性があります。ご了承ください。
	8日	月	心配ごと相談・行政相談 人権擁護相談・特別(法律)相談	農振センター 1階 会議室	9:00 ~ 12:00	※マスクの着用にご協力ください。
	9日	火	離乳食講習会 対象：1歳・2歳児とその保護者	農振センター 2階 大和室	10:00 ~ 10:30 (受付)	【持参物】母子健康手帳、子どもノート、 バスタオル
			1歳・2歳児 歯科・栄養相談 対象：1歳・2歳児とその保護者	農振センター 2階 大和室	13:15 ~ 13:30 (受付)	【持参物】母子健康手帳、子どもノート、 バスタオル
			可燃ごみ・古紙等の収集	追上駐車場	11:00 ~ 翌11:00	
	12日	金	卒業証書授与式(中学校)	体育館		
脳若トレーニング教室 対象：65歳以上の人			農振センター 1階	10:00 ~ 11:00	※マスクの着用にご協力ください。 ※新型コロナウイルスの影響により、中止に なる可能性があります。ご了承ください。	
健康づくりチャレンジ教室 対象：特定健診で血圧・血糖等が 少し高めの人			農振センター 1階 会議室	19:30 ~ 21:00	【持参物】運動しやすい服装、水筒等 ※マスクの着用にご協力ください。 ※新型コロナウイルスの影響により、中止に なる可能性があります。ご了承ください。	

広報 人のうごき (敬称略)

個人情報に関する内容のため削除しています



OKAMOTO
CONSTRUCTION COMPANY

*エクステリア工事
カーポート・門扉・駐車場
フェンスアルミ製品一式
*土木工事、建築基礎、左官

イタリアisoplam社の【マイクロオーバーレイ】
認定施工店です。

有害化学物質非含有の【リポール式防水】
改修やリフォームに。安心、安全な防水材料

100%自然素材塗り壁材【深呼吸】
抗菌・有害物質分解・調湿・消臭などの優れた効果
アトピー、喘息、化学物質過敏症でお悩みの方



f 株)岡本組
okamoto.gumi
佐那河内村 岡本組

(株)岡本組
佐那河内村上字宮前42-13
☎679-3660 / FAX679-3661

子どもたちに誇れるしごとを。

SHIMIZU CORPORATION
清水建設

四国支店
〒760-8533 香川県高松市寿町2丁目4番5号
Tel.087(811)1804



企業・個人事業者の皆さま

令和2年度 広報さなごうち・HPの

広告主
募集中



健康づくりの会(食生活改善推進員)のおすすめレシピ

しあわせごはん

No.143 菜の花の
ごまネーズ和え



栄養成分

エネルギー	91kcal	炭水化物	6.7g
タンパク質	3.9g	塩分	0.6g
脂質	6.5g		

●材料(4人分)

菜の花	240g	★マヨネーズ	大2
えのき茸	80g	★白すりごま	大1強
ごま油	小1/2	★砂糖	小1
		★薄口醤油	小2

●作り方

- ①菜の花は塩茹でし2~3cm長さに切り、えのき茸も1/2に切りさつと茹でる。
- ②ボウルに★を入れて混ぜ、その中に①を搾って入れ、和える。
- ③最後にごま油を入れ、風味をつける。

●ポイント

1. 菜の花の茹で時間は1分前後。茎の太さで調整してください。
2. 菜の花は食物繊維やビタミン類も豊富で細胞の産生や抗酸化作用が期待できます。